EL ADELANTADO DE SEGOVIA

Año CVIII • Número 34.187 • www.eladelantado.com • **Jueves 9 de julio de 2009** • **1'10 €**

Diario Independiente fundado en 1901 por Don Rufino Cano de Rueda

CÁMARA COMERCIO / 8

El Patronato del Alcázar, DYC, Mesón Cándido y Jamones Segovia, premios 'Sello Real de Paños'

SOCIEDAD / 12-13

Los bailes castellanos inauguraron la vigésimo segunda edición del Festival de La Esteva

AGRICULTURA / 21

La cosecha de cereal bajará un 36 por ciento con respecto a la media de la última década

▶ EL EGM OTORGA A ESTE DIARIO 27.000 LECTORES

La Diputación margina a El Adelantado en el reparto de su publicidad

▶**Información que incomoda** La corporación provincial intenta silenciar al líder y decano de la prensa en esta provincia SEGOVIA**11**

Cada segoviano acude al médico de Familia nueve veces al año

Cada segoviano acude a la consulta de su médico de Familia nueve veces al año, una media que se mantiene estable en el conjunto de los 16 centros de salud de la capital y de la provincia entre 2005 y 2008. SEGOVIA**6 Y 7**

Los presidentes de La Rioja y Castilla y León posan a la entrada de la sede del Gobierno riojano./ ICAL

Herrera y Sanz, atentos al nuevo modelo de financiación

Los presidentes de Castilla y León y La Rioja afirman que no aceptarán el sistema que proponga el Gobierno si no garantiza la igualdad entre todos CASTILLA Y LEÓN**20**

Y ADEMÁS...

82 días sin desdoblar y sin cerrar la variante de la capital

SANIDAD

Cuatro estudiantes norteamericanos elevan a siete los casos de gripe A

Los cuatro estudiantes norteamericanos que se contagiaron del virus de la gripe A elevan a siete los casos confirmados en Segovia, y hacen que ésta sea la provincia que mayor número de positivos registra de Castilla y León, donde se han contabilizado hasta ahora 16 casos. SEGOVIA**9**

MUNICIPAL

El alcalde aspira a que el transporte metropolitano reduzca el tráfico por la ciudad SEGOVIA**10**

SOCIEDAD

Ayuntamiento y taxistas acercan posturas sobre el nuevo reglamento del sector SEGOVIA**17**

FÚTBOL

La Segoviana sondea la posibilidad de repescar a los exazulgranas Jairo y Víctor Pérez DEPORTES**31**

Negocio & Estilo de Vida Castilla y León

El presidente de Ficosa confía en que la automoción se recupere en 2010

|CARTA AL DIRECTOR|

CONSTANCIO BALLESTEROS MATUTE (*)

Adiós Evelio, capista amigo

LA VIDA SE LA ARREBATÓ inesperadamente, quien solo tenía poder para ello, la muerte, que le apartó de nuestro lado, el pasado 20 de junio, a Evelio Cubo Matesanz, a la edad de 75 años.

Dicha desaparición nos produjo una profunda sensación de vacío, a quienes tuvimos la suerte de conocerle, de tratarle, al que nos unieron lazos de afecto profundo, consolidados en el entusiasmo puesto al servicio del mejor afán en el mantenimiento de nuestra tradicional prenda "La capa española". Socio fundador de esta Asociación Cultural de amigos de la Capa, desempeñó con verdadera entrega, ilusión y cariño el cargo de vicepresidente, durante cinco años.

El amigo Evelio era un hombre de costumbres arraigadas, un auténtico segoviano, amante de la familia, de su esposa Tiquia, de su anciana madre, de sus hijos, nietos y en general amigo de todos.

Era un hombre con aptitudes humanas desinteresadas y nobles, humilde, sencillo, religioso y bueno, cualidades que hacía que sus amigos capistas nos sintiéramos orgullosos de él.

Llevaba poco tiempo enfermo, pero lo suficiente para luchar denodadamente con la enfermedad, abrazado a la vida que veía que se le escapaba, sostenido por la fuerza de la fe y el cariño de su esposa, con esperanza, voluntad de vivir y fortaleza de su espíritu.

Tu devoción por nuestro santo patrón, San Martín y Obispo de Tours, y las plegarias de los 300 capistas que dejas aquí, servirán para que al igual que compartió la capa con el pobre en estado gélido, la comparta contigo, pero no solo la capa de este mundo, será la capa celestial, para que puedas gozar al lado del padre, durante toda la vida eterna.

Adiós, Evelio, capista, amigo, descansa en paz. Amén.

——

(*) Presidente de honor de la Asociación Cultural Amigos de la Capa.

|SEGOVIA, DESDE FUERA|

Alter Mundus es Venecia

ÁNGELA ARCONES

Desde Venecia

HACÍA YA VARIOS MESES que pensaba en el día en que tendría que abandonar Venecia, pero no ha sido hasta hace unos días que verdaderamente he visto en mi mente un montón de maletas amontonadas en la puerta, una habitación vacía y la ciudad diciéndome "hasta la próxima".

El sábado se fue una de nuestras amigas francesas, volvía a casa y su erasmus terminaba; le acompañamos a la estación de tren y la despedida no pudo ser más larga y tampoco pudo ser más peliculera, con una lluvia extraña de finales del mes de junio, con un tren con destino a París y con muchos abrazos y muchas palabras sueltas que simplemente trataban de calmar a nuestra amiga…

Y así fue, así se fue ella y allí seguíamos el resto, perdidos entre los mil turistas, como siempre, pero desconcertados sin saber qué hacer, como nunca.

Después de esta vorágine de temporales extraños, lagrimeo y despedidas, recibí la llamada de la madre de los niños italianos a los cuales "cuido", y escribo así, porque realmente mi labor con esos niños, según aclaró su madre el día de mi "no-contrato", era simplemente (o no tan simple) hablar con ellos en español, ya que lo habían estudiado varios años y cada verano practicaban con una niñera. La idea parecía buena, me apetecía hacer algo nuevo en Venecia y accedí gustosa.

Tras mantener un contacto con la madre a base de mensajes de texto (comunicación directa desde el principio, todo hay que decirlo) unas cuantas prácticas de lengua italiana para poder hablar de usted y un par de llamadas para terminar de aclararme con el día que empezaba a trabajar…allí me planté, en un palacio de la Venecia renacentista que hablaba por sí solo. Todo lo que esas ventanas, ventanales y balcones habían visto, seguramente, era histórico; el palacio se encuentra en uno de mis sitios favoritos de Venecia, la zona de Zattere, donde también está mi querida-odiada biblioteca, y donde desde el día que conocí a los niños, estaría mi lugar de trabajo.

Y así fue, así se fue ella y allí seguíamos el resto, perdidos entre los mil turistas, como siempre, pero desconcertados sin saber qué hacer, como nunca

Hablando con esta señora, me contó que ella también estudiaba español, pero que sus niños eran bastante más brillantes que ella, ya que ellos habían educado el oído siendo pequeños.

Comencé mi trabajo y tras un intento fallido con el pequeño de 6 años y una batalla perdida con el mayor de 12, pensé que tal vez la niña, de 9, me haría algo de caso; así fue como al menos esa jornada me sentí útil…

Pasaban los días y así me presentaba en el palacio, hablando español con la madre y los niños y un inglés indescifrable con el padre, ya que me estaba prohibido hablar en italiano delante de los niños…una situación bastante divertida y extraña…sí, sigo en Italia, creo…

Una noche tendría que dejar colgado mi rol de profesora de español y colgarme, por otra parte, el delantal de niñera; hacían una fiesta en el jardín abierto a un canal (después de la noticia de vivir en un palacio veneciano, lo del jardín en el canal, pasaba a un segundo plano) y yo debería intentar que los niños no molestaran mucho durante la celebración; así que tras cocinar un poco de pasta y servir la cena, les dejé viendo una película y yo comencé a ordenar los mil apuntes que debía estudiar para los exámenes; en uno de estos momentos de aburrimiento soporífero, me acerqué hacia la mesa donde los niños hacen las tareas para el cole y allí estaba, el libro de español que usa la madre para la universidad, lo abrí poco a poco curiosa…y solté una carcajada al ver que la primera lección titulada: ¿Cómo te llamas? estaba ilustrada de fondo con…¡el Acueducto!...sí, era otra de esas bonitas casualidades que suceden lejos de casa y que te hacen sentir más cerca de ella, quién sabe por qué ocurrió aquella noche en el palacio veneciano y quién sabe dónde ocurrirá la próxima.

|TRIBUNA| ÁNGEL SANZ DEL MOLINO

Carta abierta al alcalde de Segovia

HAY MOMENTOS como ciudadano donde, mal que bien, hay que comprender lo que es un servicio público, pero en ocasiones uno se pregunta: ¿Es en función del servicio público o es una forma de subvertir los valores?

De todos es conocida la gran dificultad para aparcar en el casco antiguo, que obliga al ciudadano a hacerlo donde puede porque no hay plazas suficientes; no importa pagar tarjeta de residente, también las multas; si vas cargado y tienes que descargar... en algún sitio tiene que ser.

Este es solo un caso, el mío, creo que representativo de muchos otros, tampoco puedo olvidar que en otros ámbitos es posible que pase algo parecido. Pero creo que hay otras personas que conocen mejor estas situaciones.

Dejo el coche aparcado veinte minutos, el tiempo que tardo en descargar y subir las bolsas de la compra a mi casa. En este tiempo aparece la grúa y estando mi coche con el motor caliente y en sitio que no dificulta la circulación ni salida de vehículos se lo lleva. Cuando bajo, no está. Me dirijo al parking donde se dirige la grúa y llego antes que ella. Todo transcurre en veinte minutos. ¿Ineptitud por parte del agente 6068 para valorar y realizar su trabajo? ¿Quién valora el trabajo de este agente? Y es que llueve sobre mojado con los criterios utilizados por la policía municipal…ver fotos y quejas realizadas anteriormente.

En los tres últimos años he vivido la ruptura de la luna del coche en dos ocasiones, del espejo exterior y el robo de un aparato CD y radio de mi vehículo. A esto hay que añadir los escándalos nocturnos de los "botellones" que se producen los jueves, viernes y vísperas de festivo, sin olvidarme de que los vándalos rompieron un cristal del portal de casa. ¿Dónde estaba la policía en esos momentos?

Da la sensación que los servicios públicos dejan de serlo. Más que prevenir situaciones que lesionan los intereses de los ciudadanos, los servicios municipales se convierten en unos malos recaudadores de impuestos, castigando situaciones que en ocasiones son inevitables.

Sería interesante crear una tribuna pública donde todos estos casos puedan ser debatidos y aportar-encontrar soluciones, que seguro que las hay.

EL ADELANTADO.com

|ENCUESTA DEL DÍA|

¿Ha utilizado ya el parking de Padre Claret?

Sí.: 18%

No.: 82%

N.s./n.c.: 0%

*** Esta encuesta no es científica, los resultados se obtienen con las respuestas voluntarias de los lectores que desean expresar su opinión a través de nuestra página web.**

|RANKING DE NOTICIAS|

Lo + valorado

DEPORTES. El torneo de fútbol sala de Valverde estrena el sábado el nuevo pabellón

LOCAL. Segovia se convertirá esta semana en una provincia multicultural

LOCAL. La Cámara de Comercio, obligada a rectificar una crítica al Ayuntamiento

CUÉLLAR. Roberto Trapero gana el Certamen de Fotografía de Apadefim

LOCAL. Tímida luz al final del túnel

Lo + leído

ÚLTIMA PÁGINA. Botadura en bajamar

DEPORTES. La Segoviana se plantea renunciar a disputar la Copa Castilla y León

LOCAL. Tímida luz al final del túnel

LOCAL. Cuatro estudiantes norteamericanos dan positivo en Gripe A en Segovia

LOCAL. Unos 20.000 vehículos entran a diario en la capital

|CORRAL DEL MUDO| ANTONIO MADRIGAL

Demos al botijo la importancia que merece

¿Quién inventó el botijo?.

Los investigadores no se ponen de acuerdo, cosa natural porque ¿cuándo se han puesto de acuerdo los investigadores?. Cada uno tira para su real academia y todos ellos se vigilan con el rabillo del ojo a ver si pueden enmendarse la plana y chafarse las teorías.

Hoy día en nuestro país con el fenómeno de las autonomías todos los lendakaris, presidents y mandamases de las mismas aseguran que el botijo es creación exclusiva de sus nacionalidades arrimando el ascua a sus sardinas respectivas, lo cual es deplorable porque no hay nada que se lleve peor que el botijo y la sardina. Todo lo más el botijo debe oler a un levísimo aroma de frescura un poco anisada (el botijo y el anís se llevan bien, sobre todo con el anís del Mono).

El Mudo también ha investigado sobre el tema y asegura que el botijo fue en un principio un símbolo religioso, o sea una deidad adorada por las tribus íberas. En Atapuerca -afirma- se han encontrado vestigios de asas botijeras y también bastantes pitorros. El pitorro era -según el Mudo- símbolo de fertilidad masculina, pese a su reducido tamaño.

— En realidad el botijo fue un dios hermafrodita -asegura mi amigo- pues tenía (tiene) dos sexos, uno por delante y el otro por detrás, aunque nunca se ha sabido bien cual era el de delante y el de detrás, dada la forma ovoide del objeto. Los primitivos botijos-dioses eran de granito y completamente macizos. No se conocía su funcionalidad refrescativa siendo imposible el rellenado de agua, utilidad que más tarde hallarán los pobladores de la edad del barro y la arcilla (por muchos llamada "edad del botijo", puente entre la edad de piedra y la de los metales).

Siguiendo el curso de la historia en la edad de los metales se fabricó por aquellos antiguos e hirsutos pobladores un botijo de bronce, antifuncional y sumamente pesado para llevar a la guerra, ya que aquellas tropas que lo acarreaban las perdían todas, criando además este objeto cardenillo.

Por fin tornóse a la liviana fabricación de cerámica y en nuestra península en la Edad Media judíos, moros y cristianos perfeccionaron el invento, aprendiendo a beber a chorro por la parte del pitorro respirando por la nariz y sin mojarse las pecheras, intercambiándose entre ellos multitud de diseños a cual más bellos, pese a sus diferencias religiosas y lingüísticas. El botijo pues contribuyó a la convivencia en aquellas épocas hispánicas oscuras y difíciles, hasta el punto de que la máxima guerrera "al enemigo, ni agua" no contaba cuando había botijos por medio, convirtiéndose éste en un símbolo de paz y concordia, algo así como la paloma de Picasso pero con asa y pitorro.

El botijo estuvo en los hechos más señeros de nuestra historia antigua y moderna: En el Concilio de Toledo, en la Escuela de Traductores, en la Batalla del Salado (donde tuvo un papel clave), en la redacción del Fuero Juzgo (también llamado Liber Iudiciorum) e incluso estuvo presente en los viajes de Colón a las Indias Occidentales, siendo los hermanos Pinzón sus principales valedores. Y así, aquellos ingenuos indios aprendieron de los españoles a beber a chorro poniéndose al principio perdidos.

Dícese que los patriotas de las Cortes de Cádiz bebían todos en botijo, no así el rey José y su corte de afrancesados que tacharon al recipiente de bárbaro y oscurantista. Fernando VII, rey felón, cambió de chaqueta continuamente en cuanto al botijo (en realidad le impedía la práctica su prominente belfo vacuno).

Finamente hoy día el botijo ha sido destronado por el moderno frigidaire. ¡Qué pena! ¡Un objeto tan nuestro y tan torero! (recuérdese los enormes automóviles de las cuadrillas taurinas con el botijo sujeto arriba junto a los esportones). ¡Aquellas oficinas de entonces con su botijo fresquito al lado de los archivadores y expedientes!...

Hoy todo es Internet y olvido de nuestras raíces.

¡Volvamos al botijo!

EDITORIAL

Aquí tengo mi cortijo...

A LOS RESPONSABLES políticos de la Diputación Provincial no les gusta que "El Adelantado de Segovia" denuncie acciones incorrectas en su gestión y decide represaliar al periódico quitándole la publicidad oficial de la institución, con un criterio corto y patrimonialista,.

Por boca del vicepresidente primero, cuyo cargo coincide con el de secretario provincial del PP, Miguel Ángel de Vicente, se llega incluso a amenazar a este medio de que tenga cuidado porque si alcanzan el gobierno municipal, puede pasar lo mismo, que no sería otra cosa que cortar la inversión publicitaria porque no les gusta lo que se escribe. ¡Viva la democracia de la que presumen algunos!

El criterio es corto porque se quedan en intentar silenciar las voces en lugar de corregir los errores. Es patrimonialista porque se creen que el dinero que manejan es suyo, de su propiedad, y que pueden hacer lo que quieran con él. Todo lo contrario, se trata de recursos públicos, de todos los segovianos, y hay que emplearlo con prudencia y criterio: en bien del común y buscando la mejor rentabilidad social y económica.

Un sentido más racional es el que les debería de guiar a la hora de llevar a cabo una inversión publicitaria si tuvieran en cuenta que la rentabilidad sería mayor en aquel medio que cuenta con más lectores, cuando, esta misma semana, se ha conocido que El Adelantado de Segovia es el periódico líder en esta provincia, con más de 27.000 lectores diarios, en su edición impresa, según el último Estudio General de Medios, y también encabeza la lista en Internet. Es decir, las inserciones publicitarias oficiales podían ser más rentables por llegar a más personas.

Y es que se está utilizando el argumento de la crisis económica hasta cuando los alcaldes van a pedir pequeñas ayudas para servicios básicos y, entretanto, se pagan 69.000 euros por un coche para la Presidencia o se organiza una excursión nada menos que a China, con la disculpa de promocionar productos de alimentación, a la que se apuntan varios miembros del equipo de gobierno y sus acompañantes, o se acude a una cena de lujo, para unos pocos amigos.

No se nos oculta que la corporación provincial está regida por el PP que lidera Francisco Vázquez y, en consecuencia, sus acciones cuentan con el visto bueno de los dirigentes provinciales del partido. Un tanto de culpa les corresponde a ellos.

Pero este diario, ya centenario, está acostumbrado a resistir presiones y a defender la provincia contra viento y marea. Las amenazas y las presiones económicas no nos hacen variar nuestro criterio. Por tanto, seguiremos denunciando, como siempre lo hemos hecho, los vicios y excesos de poder, defendiendo la libertad de expresión y los intereses generales de nuestra provincia en el contexto de la comunidad de Castilla y León, lo que por cierto parece que tampoco gusta a los actuales líderes locales populares, que andan reclamando "autonomía de decisión", no sea que les vaya a entrar alguien en lo que consideran sus posesiones, su cortijo privado.

Con este criterio, a pesar de los intentos por hacer callar a este medio líder y decano, que recibió la Medalla de Oro de la Provincia, en 2001, por sus servicios a esta tierra, mantenemos nuestro compromiso de continuar informando a los lectores sobre la actividad de la Diputación que consideremos tenga interés general y no caeremos en la provocación a la que nos tratan de precipitar con un estilo inconcebible en un país democrático.

El Rancho DE LA ALDEGÜELA
ANTE EL ÉXITO HABIDO, SEGUNDA GRAN VERBENA AFRICANA
CENA BUFET Y BAILE 15€
EL VIERNES 10 DE JULIO A LAS 21 HORAS
AFORO LIMITADO, IMPRESCINDIBLE RESERVAR
EN TORRECABALLEROS (SEGOVIA) - TELÉFONO 921 40 10 60
PATROCINADA POR
EL ADELANTADO DE SEGOVIA · Mahou · FUNDACION HAIAC · El Rancho DE LA ALDEGÜELA · GRUPO JAMMU Senegal

EL ADELANTADO DE SEGOVIA

EDITA:
EL ADELANTADO DE SEGOVIA, S.L.
D.L. SG.7 1958

Presidente - Editor:
Carlos Herranz Cano
Director General:
Javier Hernando Domingo
Director de Desarrollo:
Aurelio Martín González

Director:
Jesús Martínez Calle
Jefes de Sección:
Marcelo Galindo Miranda y
Florentino Descalzo San Frutos
Director de Administración:
Carlos Rebollar Herranz
Director Comercial:
David Matarranz Casado
Responsable de Distribución:
Miguel Casado Rubio

Redacción, Administración y Publicidad
Calle Morillo, 7 (junto Jardín Botánico)
40002 Segovia
Teléfono centralita: 921 43 72 61
Teléfono publicidad: 921 46 12 12
Fax 921 44 24 32

Correo electrónico redacción:
redaccion@eladelantado.com

Correo electrónico publicidad:
publicidad@eladelantado.com

Difusión controlada por la OJD

|VISTO Y NO VISTO| FOTO: **FERNANDO PEÑALOSA**

Escalador urbano

Sólo ante el Acueducto, frente a 28 metros de altura de este impresionante monumento de piedras bimilenarias traídas con un gran esfuerzo por los romanos hace años, y bajo el sol de julio, que estos días aprieta de lo lindo. Parece que este intrépido escalador urbano se lo piensa antes de iniciar el ascenso ante la mirada inédita de, suponemos, numerosos ciudadanos sorprendidos. Repone fuerzas a base de agua para enfrentarse a lo desconocido y después de unos minutos se levanta. ¿Qué habrá hecho finalmente?.

Esta sección está abierta a la participación. Si usted tiene alguna fotografía curiosa o significativa referida a la vida cotidiana de la ciudad o de la provincia, puede enviárnosla por correo postal o a través del correo electrónico redaccion@eladelantado.com

HORIZONTE CUTURAL

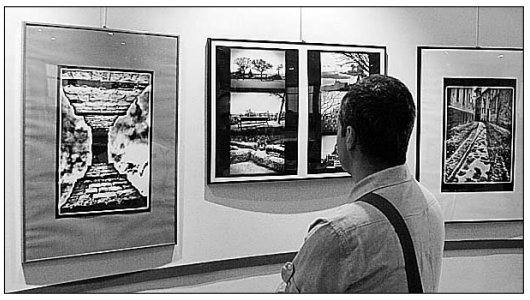

HORIZONTE CULTURAL. SEGOVIA

Taller Municipal de Fotografía

Hasta el día 30 de septiembre puede verse en la sede de la asociación Horizonte Cultural (plz. Conde Alpuente) la muestra fotográfica de los trabajos realizados durante el curso por los alumnos del Taller Municipal de Fotografía 'José Mª Heredero'. *(Foto: Alberto Benavente)*

FIESTAS

Fiestas locales en los pueblos

UN PASEO POR LA PROVINCIA

Mañana día 9, jueves, celebran en Calabazas su Fiesta Local; y el día 10, en Fuente el Olmo de Íscar, la festividad de San Cristóbal, santo al que honran el día 11 en Valleruela de Pedraza y Moral de Hornuez. Este día celebran Santa María Magdalena en Fuentesoto.

AGENDA 4

HOY

9 julio de 2009
Faltan 175 días

Santoral

Santos: Cirilo, Alejandro, Audaz y Verónica.

TELÉFONOS DE URGENCIA

Servicios de seguridad

Policía Local	921431212
Comisaría de policía	921414700
Protección civil	921759115
Guardia civil	062 y 921426363
Inf de carreteras	921417131
Bomberos Segovia	921422222
Bomb. Coca	921586132
Bomb. Sepúlveda	921540000

Servicios sanitarios

Emergencias	061
Hospital General	921419100
Hosp. Policlínico	921419100
H. Misericordia	921460115-16
Cruz Roja	921440202
Urgencias	921440702
Infocáncer (gratuita) (24 horas)	900100036

Transportes

Radio Taxi	921445000
Estación Renfe	902240202
Estación de Autobuses	921427707

Otros

Emergencias	112
Turismo	921460334
Ayuda a la vivienda (Junta CYL)	902 22 88 88
Correos	921461949

Instituciones

Subdelegación de Gobierno	921759000
Junta de Castilla y León	921417384
Diputación	921113300
Ayuntamientos	
Segovia	921419800
Ayllón	921553000
Cantalejo	921520001
Cantimpalos	921496009
Carbonero el Mayor	921560002
Coca	921586011
El Espinar	921181700
Fuentepelayo	921574000
Mozoncillo	921577392
Navalmanzano	921575002
Nava de la Asunción	921580036
Navas de Oro	921591000
Palazuelos de Eresma	921449354
Riaza	921551016
San Ildefonso	921470018
Sta. María la real de Nieva	921594036
Sepúlveda	921540000
Turégano	921500000
Villacastín	921198008

EXPOSICIONES

Los reinos de la astronomía
'Los reinos de la astronomía. La herencia de Alfonso X' es el título de la exposición de objetos y paneles explicativos que puede visitarse en el Alcázar de Segovia todos los días de 10 a 19 h, hasta el 30 de septiembre.
ALCÁZAR

Eduardo Garay
'Ilustral' es el nombre que tiene la exposición de pintura de Eduardo Garay en el bar San Martín. Hasta el 12 de julio.
BAR SAN MARTÍN

Sonia Azañón
Pinturas de Sonia Azañón en el bar Santana. Hasta el 15 de julio.
BAR SANTANA

Pedro Pablo Sánchez de Frutos
"Con otra mirada. Breves destellos de realidad" es el título de la muestra que expone el segoviano Pedro Pablo Sánchez de Frutos en el Café San Millán hasta el 30 de agosto.
CAFÉ SAN MILLÁN

Bachillerato de Artes
Exposición fin de curso de los alumnos de Bachillerato de Artes de la Escuela de Arte y Superior de Diseño. Hasta el 12 de julio.
CASA DE LOS PICOS

Vestuario tradicional
La sede de la Cámara de Comercio acoge hasta el 17 de julio la muestra "Fotografías de vestuario tradicional de España. Castilla y León".
CASA DEL SELLO

Taller Municipal de Fotografía
Muestra fotográfica del final del curso de los trabajos realizados por los alumnos del Taller Municipal de Fotografía 'José Mª Heredero' de Segovia. Hasta el 30 de septiembre.
HORIZONTE CULTURAL

Esteban Vicente
Muestra "Esteban Vicente. Una visión poética". Hasta el 13 de septiembre.
Además, hasta esa misma fecha se proyectará en el auditorio el vídeo documental (28 min.) de la performance Matryashka en el siguiente horario: de martes a jueves, a las 11.30, 13.00, 16.30 y 18.00 h.; los viernes, sábados y domingos habrá un pase adicional a las 19.00 h.
MUSEO DE ARTE CONTEMPORÁNEO 'ESTEBAN VICENTE'

Sobre Jesús Unturbe
Exposición "Jesús Unturbe, fotógrafo pictorialista segoviano". Hasta finales del mes de octubre.
MUSEO RODERA ROBLES

Gonzalo Borondo
XV exposición de pintores noveles de la Fundación Dionisio Duque. Muestra "Condición humana", de Gonzalo Borondo. Hasta el 31 de julio.
PALACIO DE LA FLORESTA

Miguel Arribas
"Arte digital" de Miguel Arribas en la pizzería rte. Dolce Vita. Hasta el 30 de julio.
RTE. DOLCE VITA (NUEVA SEGOVIA)

Marta Linaza
Instalación "Recomponer el bosques", de Marta Linaza en el Patio de Árboles hasta el 26 de julio.
Mañana viernes, inauguración de la muestra "Vertidos", del pintor José Arias, en las Salas de las Caballerizas.
TORREÓN DE LOZOYA

Pablo Valle Fraile
Muestra de pinturas de Pablo Valle Fraile en en la sala de exposiciones del Ayuntamiento. Hasta el 17 de julio.
CARBONERO EL MAYOR

Esther Santiago García
Muestra "Motín de colores", de Esther Santiago García que ofrece fotografías abstractas-diapografías.
La exposición podrá visitarse hasta el próximo 31 de julio.
EL SOTILLO (LA LASTRILLA). LIBRERÍA ATENEA

Lina Sánchez Gila - Vidrio
"Paisajes de La Granja", pinturas de Lina Sánchez Gila en La Chocolatería hasta el 30 de agosto.
"Vidrio y cristal de La Granja en la colección Laguna-Lomillos". Hasta el 17 de enero.
REAL SITIO DE SAN ILDEFONSO. LA CHOCOLATERÍA

Artesanía de Apadefim
El Centro Ocupacional de Apadefim en Cuéllar continúa sus exposiciones durante el verano y los próximos 11 y 12 dará a conocer sus trabajos en el Mercado Medieval que se celebra esos días en Sanchonuño.
SANCHONUÑO

Jose Antonio Regidor
Hasta el 30 de julio podrá visitarse en el Centro Social de Caja Segovia Santa María la Real de Nieva una exposición de acuarelas del artista José Antonio Regidor.
SANTA MARÍA LA REAL DE NIEVA

"La tierra es redonda..." y "Los buitres..."
Muestras temporales "La tierra es redonda... como tapacubos" y "La vida secreta de los buitres" en la Casa del Parque Natural de las Hoces del Río Duratón. Hasta el 31 de julio. Visitas, todos los días de 10.00 a 19.00 h.
SEPÚLVEDA. CASA DEL PARQUE DEL DURATÓN

Olivier H'Small
Muestra 'Basura Cirkus' del artista Olivier H'Small. Obras realizadas con objetos usados y sin aparente uso. Hasta el 31 de julio.
VALSAÍN. CENEAM

Obra gráfica de Francisco de Goya
Con motivo del XV aniversario del Aula Marqués de Lozoya del Centro Segoviano de Madrid, durante todo el año 2009 puede verse una exposición (periodificada) de toda la obra gráfica de Francisco de Goya.
MADRID. CENTRO SEGOVIANO DE MADRID

FOLCLORE

Vestuario tradicional. La sede de la Cámara de Comercio e Industria, La Casa del Sello en la calle San Francisco, acoge hasta el día 17 de julio la muestra "Fotografías de vestuario tradicional de España. Castilla y León". *(Foto: Fernando Peñalosa)*

MÚSICA

Noches de verano en el Real Sitio
La II edición de los cursos ideados por Katarina Gurska ofrece hasta el 12 de julio una serie de recitales. Hoy jueves, a las 22 h. en el Centro Canónigos, recital de piano a cargo de Alexander Kandelaki.
REAL SITIO DE SAN ILDEFONSO. C. CULTURAL CANÓNIGOS

Festival Patata Rock
El próximo sábado 11 de julio se celebra la primera edición del festival de música Patata Rock. Desde las 21.00 h., varios grupos de Rock como El Vicio del Duende, Barua o Mr. Fylyng ofrecerán lo mejor de su repertorio. La entrada es gratuita así como la zona de acampada.
RÍOFRÍO DE RIAZA

CINE

La Albuera de Cine
Mañana viernes, día 10, continúa el III ciclo 'La Albuera de Cine'. A las 22.30 h. en el parque de El Peñascal proyección de 'V de Vendetta', del director James McTeigue .
SEGOVIA. BARRIO DE LA ALBUERA

OTRAS ACTIVIDADES

Festival de narradores orales
Hasta el 12 de julio se celebra en el Patio de la Casa de Andrés Laguna (c/ Judería Vieja) la

FARMACIAS DE GUARDIA

SEGOVIA
HOY: **Día y noche:** Rodríguez del Fesno. Avda. Marqués de Lozoya, 13. (La Albuera).
MAÑANA: **Día y noche:** Basterrechea de las Heras. Santa Catalina, 18. (Junto plaza de San Lorenzo).
EL ESPINAR: Esta semana está de guardia el despacho de San Rafael.

OTRAS LOCALIDADES: Hoy están de guardia las **24 horas** los despachos de las localidades de Cantalejo, Riaza y Pedraza.
De 10,00 a 22,00 horas, hoy permanecen abiertos los de Sacramenia, Mozoncillo, Nieva y La Granja. **De 10.00 a 20.00 h.**, hoy permanece abierta la farmacia de Villacastín.

FESTIVAL FOLCLÓRICO 'LA ESTEVA'

XXII edición del Festival Folclórico Internacional 'La Esteva' del 8 al 12 de julio. Hoy, jueves, a las 20.30 h. en el Azoguejo, Gala Internacional con los grupos de Nueva Zelanda y Perú, y La Esteva, que abrirá el acto; y a las 22.00 h., Festival Itinerante con la actuación del grupo de Colombia en Robledo y la de los representantes de Nueva Zelanda y Gran Canaria en Valverde del Majano.

NOCHES DE LAS VELAS EN PEDRAZA

El sábado, día 11, tendrá lugar el segundo y último concierto de los XVIII Conciertos de las Velas de Pedraza. A las 22 h., en la Plaza Mayor de la villa actuará los Virtuosos de la Filarmónica de Berlín.

décima edición del Festival de Narradores Orales Segovia 2009 que organiza el Ayuntamiento de Segovia en colaboración con otras entidades. Hoy, a las 20.00 h., encuentro con Marta Escuedero en el parque de La Albuera y a las 22.00 h., en la Casa de Andrés Laguna (c/ Judería Vieja).
Además, del 9 al 11 de julio, habrá en el patio de la casa de Antonio Machado, a las 20.00 h., un recital de poesía que hoy cuenta con la intervención de José María Parreño.
SEGOVIA. VARIOS ESCENARIOS

Novena
Novena en honor de la Virgen del Carmen en su parroquia. Días laborables, a las 08.00 h.; el domingo, a las 18.00 h.
SEGOVIA. PARROQUIA NTRA. SRA. DEL CARMEN

Curso de Judaísmo Hispano
Hasta el 10 de julio se celebra en La Alhóndiga el IV Curso de Judaísmo Hispano, que será impartido por profesores e investigadores universitarios especialistas en los distintos temas. Más información, tlfs.: 921466720 y 921460354, infor@turismodesegovia.com, www.turismodesegovia.com y www.reservasdesegovia.com.
SEGOVIA.JUDERÍA DE SEGOVIA

Liberalización de las eléctricas
Hoy, jueves, a las 20.00 h., charla a cargo del presidente de la Unión de Consumidores de Castilla y León, Prudencio Prieto, sobre "La liberación de las eléctricas y los derechos de los consumidores". Responderá a las dudas de los ciudadanos tras los cambios introducidos en el sector.
SEGOVIA. CENTRO I. DE SERVICIOS SOCIALES-LA ALBUERA

Donantes de Sangre
La Hermandad de Donantes de Sangre desplaza hoy jueves el equipo de hemodonación de Castilla y León al Centro de Salud Segovia II-Barrio de La Albuera. Allí atenderá a cuantos ciudadanos quieran donar sangre en horario de 18.00 a 21.00 h.
SEGOVIA. LA ALBUERA

Verano en El Real Sitio
Actividades durante el verano en El Real Sitio de San Ildefonso. Durante el mes de julio, de lunes a jueves, cultura, ocio y deporte para los jóvenes en la pradera de El Hospital, de 16.30 a 22.00 h.
REAL SITIO DE SAN ILDEFONSO. PRADERA

Actividades en el Casino de la Unión
Actividades programadas en el Casino de la Unión durante el mes de julio. De lunes a viernes y para niños de 3 a 12 años, talleres de 18.00 a 20.00 h. Para los mayores de ocho años, fútbol 3, basket, tenis y voley-playa. Para los adultos, a partir de las seis de la tarde, torneos de continental, pocha, tute, mus y bridge, entre otros.
VALVERDE DEL MAJANO. CASINO DE LA UNIÓN

CONVOCATORIAS

Curso de emprendedores
La Fundación Universidades de Castilla y León organiza el curso "Castilla y León: Formando Emprendedores" contando con la presencia de expertos de Universidades de la Comunidad en temas jurídicos, psicosociales y de la comunicación dirigidos a personas con espíritu emprendedor, que cuenten con especial interés en poner en marcha una empresa propia. El curso se celebrará en la Federación Empresarial Segoviana del 15 al 17 de julio. Mas información en www.funivcyl.com
SEGOVIA. FES

Viajes para mayores de 60 años
El Ayuntamiento de Segovia ya ha abierto el plazo de inscripción para los mayores de 60 años que quieran realizar el viaje a Benidorm en octubre y para el que hay 220 plazas. Un primer grupo viajará la semana del 17 de octubre y el segundo la semsna del 24. Más información, en el Ayuntamiento de la capital.
SEGOVIA. AYUNTAMIENTO

Curso de cortador de jamón
El Ayuntamiento de Fuentepelayo organiza un curso de cortador de jamón para el mes de agosto, en horario de mañana y tarde, tres días a la semana.
El plazo de inscripción finaliza el 17 de julio y el precio es de 160 euros que incluye jamón (cortado y envasado al vacío), juegos de dos cuchillos, soporte jamonero y costes de la persona cualificada. El formador homologado dará el correspondiente diploma a los participantes. Más información, tlf.: 921574000.
FUENTEPELAYO

AGENDA SOCIAL

Doble felicitación. A tí, **abuela**, de parte de tus nietos por tu 82 cumpleaños. Y a **papá**, por sus quince años al frente de la pastelería de **La Losa**.

Cumpleaños. Felicidades, **Marta**, por tu primer añito. Besos de tus abuelos, tíos, primos y tus papás.

Felicitación. Me llamo **Javier** y hoy es un día muy especial porque es el cumple de mi tía **María**. Desde aquí te mando un besito de mi parte y de los que te queremos, guapa.

¡Se han ido los precios!
Hasta el 50%
Rebajas hasta el 31 de agosto
muebles THERMOBEL
¿qué es una habitación sin muebles?
C/ Atalaya 26 · Pol. El Cerro · Segovia
thermobel.es

▶SANIDAD

Cada segoviano acude al médico de Familia una media de nueve veces al año

Más pacientes. El facultativo con más tarjetas asignadas cubre las poblaciones de Palazuelos de Eresma y Tabanera del Monte

Servicios de cita previa e información al paciente del centro de salud Segovia III, ubicado en el barrio de San Lorenzo. Los profesionales que a

P. BRAVO/ SEGOVIA

Cada segoviano acude a la consulta de su médico de Familia nueve veces al año, una media que se mantiene estable en el conjunto de los 16 centros de salud de la capital y de la provincia entre 2005 y 2008, según una estadística facilitada por la Gerencia de Atención Primaria del Área de Salud de Segovia.

Los pacientes de la capital y de las localidades próximas son los que menos van a las consultas, entre 5 y 6 veces al año, seguidos de los que viven en San Ildefonso y en El Espinar (8 visitas). La frecuentación aumenta en el medio rural donde hay un elevado porcentaje de población de la tercera edad que requiere una mayor demanda asistencial y donde normalmente el médico está más cerca del paciente porque se traslada hasta los pueblos. El director médico de Atención Primaria, Alfredo Maín Pérez, asegura que los pacientes de los pueblos de Segovia tienen una "buena accesibilidad" a los servicios sanitarios, ya que a pocos metros de su casa pueden ser atendidos por su facultativo, sin soportar grandes esperas. Así, el equipo médico del centro de salud de Fuentesaúco de Fuentidueña, que da cobertura a la población de once municipios y tiene asignada la atención de los titulares de 1.893 tarjetas sanitarias, es el que en más ocasiones ve a sus pacientes, 12 veces al año. Cantalejo, Carbonero el Mayor, Sacramenia y Sepúlveda comparten el segundo puesto en la lista de mayor frecuentación, con una media de once citas al año en la estadística conjunta de 2005, 2006, 2007 y 2008. Si bien en Cantalejo y en Sepúlveda en el último ejercicio se ha llegado a 13 y 12 visitas, respectivamente.

PEDIATRÍA Los datos de la Gerencia de Atención Primaria indican que los segovianos llevan a sus hijos de 0 a 14 años al pediatra entre seis y dos veces al año. La variación depende de si tienen un especialista en el equipo de su centro de salud o si disponen de un pediatra de área, que no acude todos los días a todos los centros de la zona. Además, en este segundo caso, los niños pueden ser atendidos tanto por pediatras como por médicos de Familia.

Los centros de salud de Cantalejo, Cuéllar y 'Segovia I', 'Segovia II' y 'Segovia III', cuentan con pediatra de equipo y reciben más veces al año a cada niño, concretamente una media de seis veces. En los servicios de Carbonero el Mayor, El Espinar, Fuentesaúco de Fuentidueña, 'La Sierra', Nava de la Asunción, Riaza, San Ildefonso, Sacramenia, 'Segovia Rural', Sepúlveda y Villacastín, donde hay pediatras de área, la frecuentación media es de dos visitas al año.

El director médico, Alfredo Maín, ha indicado que los médicos de Familia de Segovia dedican unos siete minutos a atender a cada paciente y en el caso de las consultas de Pediatría el tiempo se eleva hasta los nueve minutos, haciendo referencia en ambos casos a estimaciones muy generales.

La estadística de actividad de los ejercicios de 2005, 2006, 2007 y 2008 facilitada por la Gerencia de Atención Primaria del Área de Salud de Segovia muestra que los médicos reciben una media de 23 pacientes en cada sesión de consulta. Pero en este apartado las diferencias son muy amplias. En la parte más alta de la estadística figuran el centro 'Segovia I', situado en el antiguo ambulatorio de Santo Tomás, donde los facultativos reciben una media de 37 enfermos; el centro de salud de El Espinar, con 36 pacientes; el 'Segovia II', en el barrio de La Albuera de la capital, con 35 pacientes. En la parte baja de la tabla se encuentran los servicio de Sacramenia (10 pacientes consulta) y Riaza (12).

NÚMERO DE TARJETAS SANITARIAS

	NÚMERO TOTAL DE TARJETAS SANITARIAS (TIS)	MEDIA DE TIS POR MEDICO DE FAMILIA
CANTALEJO	8.161	510
CARBONERO	10.073	630
CUELLAR	12.115	865
FUENTESAUCO	1.893	379
LA SIERRA	2.556	320
NAVA	9.757	574
RIAZA	5.057	421
SEGOVIA I	20.351	1.565
SEGOVIA II	16.025	1.603
SEGOVIA III	14.233	1.294
SEG RURAL	18.308	732
SEPULVEDA	3.367	337
VILLACASTIN	3.731	746
EL ESPINAR	8.241	1.374
S. ILDEFONSO	5.484	1.097
SACRAMENIA	1.020	204

El médico con más tarjetas sanitarias asignadas es el que cubre las poblaciones de Palazuelos de Eresma y Tabanera del Monte, según ha confirmado Maín. El facultativo de estos dos núcleos del municipio de Palazuelos de Eresma atiende a unos 2.000 pacientes, una cifra que no es fácil precisar porque cada semana recibe inscripciones nuevas. Esta elevada presión asistencial hace que un solo médico se vea obligado a atender a 70 u 80 pacientes en una jornada.

tienden la tercera zona de salud de la ciudad tienen asignados 14.233 usuarios./JUAN MARTÍN

MEDIA DE PACIENTES ATENDIDOS POR MÉDICO DE FAMILIA Y CENTRO DE SALUD EN LAS CONSULTAS DE ATENCIÓN PRIMARIA

	ACTIVIDAD				
CENTRO DE SALUD	2005	2006	2007	2008	MEDIA
CANTALEJO	13	17	18	18	17
CARBONERO	23	27	27	27	26
CUELLAR	31	31	32	32	31
EL ESPINAR	33	34	36	39	36
FUENTESAUCO	15	16	15	15	15
LA SIERRA	13	11	14	13	13
NAVA	22	22	22	22	22
RIAZA	13	13	11	13	12
S. ILDEFONSO	34	34	38	38	36
SACRAMENIA	10	9	11	12	10
SEG RURAL	14	13	15	14	14
SEGOVIA I	35	37	39	38	37
SEGOVIA II	34	34	37	37	35
SEGOVIA III	32	31	28	25	29
SEPULVEDA	13	12	12	14	13
VILLACASTIN	23	22	27	28	25
MEDIA	22	23	24	24	23

Los pueblos de la sierra afrontan un aumento de presión asistencial en verano

En Villacastín se tramitan entre 10 y 15 tarjetas de desplazados a la semana y en Riaza la población se multiplica por cuatro en agosto

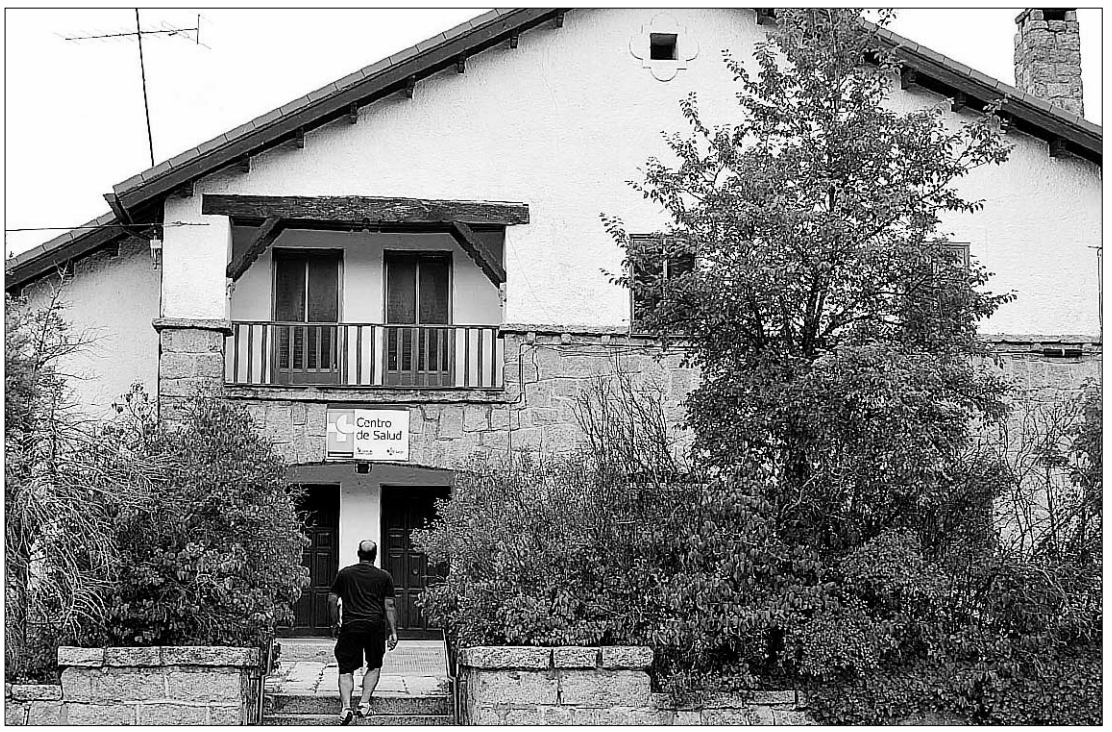

En el consultorio de San Rafael pasan consulta tres médicos en verano, uno se dedica a personas desplazadas./P. L. MERINO

P. BRAVO/ SEGOVIA

"Hoy ya he atendido a 60 personas en cinco municipios", comentaba ayer la coordinadora del centro de salud de Riaza, Virginia Silva, cuando terminaba la jornada de consulta que la había llevado a desplazarse por varios pueblos para recibir a sus pacientes más a los de otro compañero que está de vacaciones, y comenzaba un turno de guardia en el Punto de Atención Continuada de Ayllón. En todo caso, los profesionales de la zona saben que las fechas más críticas están por llegar. Virginia Silva asegura que según datos del Ayuntamiento de Riaza esta localidad con unos 2.400 habitantes llegará a reunir en agosto a cerca de 10.000 personas.

En el centro de salud de Villacastín se están registrando entre 10 y 15 tarjetas sanitarias para personas desplazadas cada semana desde finales del mes de junio.

Son dos ejemplos del aumento de presión asistencial que en la provincia de Segovia se produce durante los meses de verano por la llegada de "hijos del pueblo" que vuelven a su tierra, de veraneantes y de habitantes de segundas residencias. Hay también otros factores que influyen en el aumento de la presión asistencial, como la presencia de visitantes que acudirán puntualmente a participar en alguna fiesta de pueblo, los turistas de paso, o las personas que acuden a campamentos o residencias de verano. Así, por ejemplo, desde el consultorio de San Rafael se atienden a las 400 personas que en cada turno de diez días pasan por la residencia de Tiempo Libre de San Rafael en Segovia, La Casona del Pinar.

MÉDICOS DE APOYO Para hacer frente al aumento de población estival, la Gerencia de Atención Primaria ha procedido a reforzar tanto las consultas médicas y de enfermería en jornada ordinaria como la atención continuada, o turnos de guardia, con profesionales de apoyo. Los refuerzos se aplican en nueve zonas de salud semiurbanas y rurales: Cantalejo, Carbonero, El Espinar, La Sierra, Nava de la Asunción, Riaza, San Ildefonso, Sepúlveda y Villacastín. En lo que respecta a la actividad ordinaria, programada y realizada en horario de mañana, los profesionales de apoyo de enfermería sumarán 90 días y los médicos 125 ; y en las guardias los enfermeros contratados harán 34 días y los médicos 110.

Ciudadano @delantado

tú ▶Opina sobre la atención prestada en los centros de salud en www.eladelantado.com

▶ MUNICIPAL

El PSOE afirma que la Cámara se ha convertido en un "apéndice político" del PP

EL ADELANTADO / SEGOVIA
El secretario general del PSOE de Segovia, Juan Luis Gordo, denunció ayer que "la Cámara de Comercio se ha convertido desde hace tiempo en un apéndice político del PP y está rompiendo el principio de neutralidad que debiera salvaguardar, como la institución que es".

En un comunicado, Gordo insiste en que esta institución, "que tiene que representar a todo el empresariado comercial e industrial, se dedica a hacer oposición al equipo de Gobierno socialista del Ayuntamiento de Segovia".

El martes, la Cámara se equivocó en una crítica realizada al Ayuntamiento, relacionada con la postura municipal en un acceso a la variante desde la estación del AVE, y se vio obligada a rectificar y a retirar un comunicado. La Cámara consideraba "incomprensible" que el Ayuntamiento de Segovia no reclamara un enlace a la estación del AVE desde la futura autovía de circunvalación SG-20, cuando el último pleno aprobó por unanimidad solicitar esta infraestructura al Ministerio de Fomento.

Para Gordo, con independencia de la rectificación, "se observa una clara línea de hacer oposición al equipo de Gobierno del PSOE o de crear confusión entre los ciudadanos, lo que es aún más grave".

El dirigente socialista sostiene que "parece ser que la Cámara de Comercio se mueve basándose en un principio de oposición ya predeterminado".

Gordo afirma que, "de volver a repetirse una situación similar de clara oposición política al alcalde o al equipo de Gobierno socialista, se exigirá la dimisión del presidente de la Cámara, Jesús Postigo, porque nos parece de extrema gravedad la utilización política de esta institución".

▶ EMPRESAS

El Premio Sello Real reconoce la labor del Patronato del Alcázar

La Cámara de Comercio de Segovia distingue también, en la segunda edición de sus galardones, a las empresas Jamones Segovia S.A., Mesón Cándido y Destilerías DYC

S.A. / SEGOVIA
El Patronato del Alcázar, Destilerías DYC, Mesón Cándido y Jamones Segovia S.A. integran los galardones de la segunda edición de los premios Sello Real de Paños, que otorga la Cámara de Comercio e Industria de Segovia, de acuerdo con el fallo del jurado que hizo público ayer el presidente de la entidad cameral, Jesús Postigo.

Los galardones, con los que la institución pretende distinguir a personas, empresas o instituciones que se distingan anualmente por su trabajo a favor del tejido empresarial de la provincia segoviana, serán entregados el próximo mes de septiembre, en una fecha aún por determinar, en la Casa de las Flores del Palacio Real de la Granja de San Ildefonso.

El Patronato del Alcázar de Segovia recibirá el premio Sello Real de Paños a la labor realizada por Segovia "por el admirable trabajo en la puesta en valor y conservación de una de las joyas del patrimonio español y segoviano, así como por la ejemplar colaboración entre administraciones y la sociedad civil".

Asimismo, Destilerías DYC, que tiene su fábrica en Palazuelos de Eresma, ha recibido el premio a la Excelencia Empresarial "por su excelente labor pionera en la creación y promoción de una marca a través de 50 años y su conversión en una seña de identidad de Segovia y España".

Parte del jurado de los premios, integrado por el comité ejecutivo de la Cámara./F.P.

Otro de los galardonados en esta segunda edición ha sido la empresa Jamones Segovia, S.A, radicada en Carbonero el Mayor. En esta ocasión el jurado, formado por el comité ejecutivo de la Cámara, ha valorado sus "constantes desvelos en la apertura de mercados a partir de la calidad, la tradición cárnica segoviana y su trabajo en la recuperación de culturas ganaderas en vías de extinción".

MESÓN CÁNDIDO En la modalidad del premio Sello Real de Paños a la empresa centenaria ha sido distinguido Mesón Cándido "por ser un puntal de la restauración castellana, abriendo el camino a la consolidación de Segovia como plaza gastronómica mundial y difundiendo su cultura a partir de los sabores y productos autóctonos".

Postigo recordó que los premios conmemoran la orden dictada por Felipe V el 7 de julio de 1708 por la que se creaba el Sello Real de Paños de Segovia, marca de calidad de la industria pañera segoviana a principios del siglo XVIII.

El presidente de la cámara explicó que se presentaron un total de 20 candidaturas. "Todas eran propuestas importantes, merecedoras de los galardones, por lo que tomar una decisión no ha sido fácil", dijo Postigo.

En la primera edición, la Cámara concedió el premio conmemorativo del tricentenario de la Real Cédula del Sello de Paños al rey Juan Carlos I, un galardón que el monarca recibió en el Palacio de la Zarzuela el pasado 14 de mayo.

Con anterioridad, y en un acto celebrado el 9 de septiembre en la Casa de las Flores de La Granja de San Ildefonso, la Cámara entregó el resto de galardones, al ex presidente José María Aznar, al diario El Adelantado de Segovia, y a la Caja de Ahorros de Segovia.

LOS PREMIADOS

▶PATRONATO ALCÁZAR

▶El Patronato se constituye y empeza a operar en 1953. Centra su actividad en la defensa y mejora del monumento y su sostenimiento. Autofinancia la conservación del edificio y sus jardines.

▶DESTILERÍAS DYC

▶La historia de DYC está unida a su fundador, Nicomedes García, que en 1962 comenzó a comercializar la marca. DYC está integrada en la compañía estadounidense Beam Global.

▶JAMONES SEGOVIA

▶Empresa regida por la familia Olmos, de Carbonero el Mayor y dedicada desde 1898 al mundo del jamón. El 50% de su exportación va a Alemania. También exporta a América del Sur, Asia y Europa.

▶MESÓN CÁNDIDO

▶ Al Mesón de Cándido, que data de 1884, pasando a ser regentado por Cándido López, en 1930, se le premia como empresa centenaria por ser un puntal de la restauración castellana.

▶ SANIDAD

Segovia se convierte en la provincia de la región con más casos de gripe A

Cuatro estudiantes norteamericanos residentes con varias familias y que contrajeron el virus elevan a siete el número de personas que han dado positivo en la nueva enfermedad

• La provincia de Segovia se ha convertido en la provincia de la región con mayor número de casos positivos del virus de la gripe A al confirmarse cuatro nuevas personas contagiadas.

Entrada a Urgencias del Hospital de Segovia, donde han sido tratados tres de los siete casos confirmados. / KAMARERO

F. D. / SEGOVIA

Los cuatro nuevos contagios corresponden a otros tantos estudiantes norteamericanos que llegaron a Segovia el pasado 22 de junio pasado.

Los jóvenes llegaron a España el pasado 22 de junio para participar en programa de acogimiento en familias para estudiar español y a finales del mes pasado, cuando comenzaron a tener los primeros síntomas, acudieron a centros de salud, donde les administraron algunos medicamentos para mitigar los síntomas febriles.

Según fuentes sanitarias, por el momento "no se ha producido ningún caso más" y no existen elementos para determinar dónde se han contagiado los chavales, que llegaron a Segovia en la última semana de junio. "Se obtuvieron los resultados el pasado viernes 3 de julio, fueron sometidos a tratamiento y ya están bien", añadieron las mismas fuentes.

Al tratarse de acogida en familias, un estudiante en cada hogar diferente, responsables de la Consejería de Sanidad de la Junta han mantenido una reunión con las 16 familias segovianas que pertenecen al programa educativo de acogida de estudiantes norteamericanos con el objeto de tranquilizarlas y expresarles las precauciones a adoptar.

PRIMEROS CASOS. Segovia ya fue una de las primeras provincias donde se analizaron los posibles contagios. Fue un hombre de 23 años que fue atendido en la unidad de Urgencias del Hospital de Segovia el último fin de semana del mes de abril. El varón, de 23 años, acudió al Hospital General de Segovia en la madrugada del viernes 24 de abril, antes de que fuera declarada la alerta sanitaria por el brote de gripe. Regresaba de la Riviera Maya y, tras aterrizar en Barajas, se desplazó a Segovia. En Urgencias fue atendido y el joven continúo su viaje hacia su lugar de origen, la Comunidad Valenciana, donde se encuentra en la actualidad.

> Los **cuatro estudiantes** norteamericanos han sido los últimos casos detectados

A principios de mayo se estudió otro posible caso, en esta ocasión de un niño de cuatro años, que dio negativo. Pero sí se confirmó el 22 de mayo el primer caso en Segovia —y el primero de la región— con un militar de 23 años de edad perteneciente a la Academia de Ingenieros de Hoyo de Manzanares (Madrid) que fue ingresado en el Hospital de Segovia tras pasar el fin de semana en la capital.

Y también fue declarado oficialmente como positivo el caso clínico de su novia, de 21 años de edad, también militar que requirió atención sanitaria e ingresó el domingo 24 de mayo en el Hospital.

Posteriormente se detectó un caso más del que Sanidad no facilitó datos personales, y ahora, con los cuatro estudiantes norteamericanos se elevan a siete los contagios.

De este modo se elevan a 16 los casos positivos en la región, de los que Segovia ha registrado siete. La sigue Valladolid, con seis, y Burgos, León y Palencia cuentan con uno cada provincia. Tan solo Ávila, Soria y Salamanca no han tenido ningún caso confirmado, según los datos de la Consejería.

Ciudadano @delantado

tú ▶Opine sobre la gripe A en la dirección de internet: www.eladelantado.com

SITUACIÓN EN CASTILLA Y LEÓN POR INFECCIÓN HUMANA POR VIRUS DE LA GRIPE A/H1N1

Miércoles, 8 de julio de 2009

Provincia	Casos Confirmados por nuevo virus de la gripe A/H1N1
ÁVILA	
BURGOS	1
LEÓN	1
PALENCIA *	1
SALAMANCA	
SEGOVIA *	7
SORIA	
VALLADOLID *	6
ZAMORA	
CASTILLA Y LEÓN	16

* Provincias en las que se ha producido variaciones referidas al número de confirmaciones.

▶ SOCIEDAD

La DGT intensificará los controles de alcoholemia hasta el día 19

EL ADELANTADO / SEGOVIA

La Dirección General de Tráfico (DGT) intensificará los controles de alcoholemia durante la campaña especial que comenzó el pasado lunes y que se cerrará el próximo 19 de julio y en la que colaboran las policías locales.

El objetivo de esta campaña, reside "en concienciar a los ciudadanos de que el consumo de alcohol y conducir son incompatibles", señaló, en un comunicado, la subdelegada del Gobierno, quien apuntó que "en un tercio de los accidentes mortales, el alcohol está presente como factor desencadenante".

De este modo, "la única tasa segura es 0,0 por ciento", insistió la subdelegada, quien añadió que "aunque el conductor piense que está en pleno uso de sus facultades físicas y mentales, con la ingesta de alcohol está multiplicando el riesgo de sufrir un accidente".

▶ MONTES DE VALSAÍN

Medio Ambiente licita el servicio de recogida de basuras en las zonas recreativas

EL ADELANTADO / SEGOVIA

El Ministerio de Medio Ambiente y Medio Rural y Marino, a través del organismo autónomos Parques Nacionales, ha anunciado la licitación, por procedimiento abierto, del servicio para la recogida de basuras (residuos sólidos urbanos) en las zonas recreativas y de uso público de Montes de Valsaín.

El presupuesto base de licitación se sitúa en los 176.265,85 euros (164.734,44 euros de importe neto y 11.531,41 euros de IVA).

El periodo por el que se extenderá el servicio será de tres años y la fecha límite de presentación de ofertas se cerrará el próximo 12 de agosto. La apertura de las plicas se realizará el 18 de septiembre.

EL PALACIO DE LA FLORESTA
TUS CELEBRACIONES EN UN LUGAR INOLVIDABLE
Información y reservas: Telf. 921 46 33 14 • 618 80 42 82 • www.restauranteduque.es

NUEVO SEAT EXEO 2.0 TDI CR 143 CV
POR 350 €/MES EN 72 CUOTAS. ENTRADA DE 2.890 €. TAE 8,57%.
PLAN SEAT E SEAT EXEO DESDE 19.400 €.
NUEVO SEAT EXEO. CADA VIAJE, ALGO EXCEPCIONAL.
PVP en Península y Baleares Exeo 2.0 TDI CR 143 CV Style + Pack Plus: 23.276 € (IVA, transporte, impuesto de matriculación, ahorro promocional y Plan 2000E). Oferta unidades en stock. Financiación a 72 meses con Volkswagen Finance S.A. EFC, TAE: 8,57%. TIN: 7.25%. Comisión de apertura: 560,62 €. Precio total a plazos: 28.650,62 €. Exeo 1.6 102 CV Reference: 19.400 €. (IVA, transporte, impuesto de matriculación y descuento promocional). Válido hasta 31/07/09. Consumo ponderado: 5,5-7,9 l/100 Km. Emisiones CO_2: 143-184 g/Km. Imagen acabado Sport. REBE 09/30517.
SEAT
HIGARSA AUTOMOCION, S.A. C. NAVACERRADA 25 - SEGOVIA - TELF. 921 420 200 - gerencia@higarsaautomocion.seat.es

MUNICIPAL

El PP pide sin éxito datos sobre el coste de la pancarta y del informe del ecobús

EL ADELANTADO /SEGOVIA
El grupo municipal del PP denunció ayer que el equipo de Gobierno no quiere que los segovianos sepan cuanto cuestan al erario público "las ocurrencias del alcalde". Según los populares, los socialistas eludieron en el último pleno cuantificar el precio de la pancarta que se instaló en el balcón municipal sobre el Palacio de Congresos, la desinstalación del luminoso junto al Acueducto y el informe externo sobre el servicio del ecobús.

En un comunicado, el PP indica que según respondieron en el último Pleno a las preguntas de la oposición "nadie pagará" la pancarta que lució la Plaza Mayor de Segovia reclamando un Palacio de Congresos cuya construcción debe liderar el propio Ayuntamiento, "no se ha pagado" el informe del catedrático García-Pablos sobre el microbús eléctrico y "no tiene coste" la instalación, posterior desinstalación y vuelta a colocar del panel luminoso que el TSJ de Castilla y León obliga a quitar del entorno del Acueducto.

"No hay ciudadano que pueda creer que todo esto salga gratis al erario municipal al que contribuyen con sus impuestos todos los segovianos. Lo único que cabe deducir es que Pedro Arahuetes no quiere que la ciudad sepa cual es el precio que los segovianos abonan a escote por su orgullo. Se trata además, en todos los casos, de gastos absolutamente superfluos", afirma el PP.

En el caso del microbús eléctrico, el PP recuerda que el equipo de Gobierno solicitó un informe al catedrático García-Pablos. Según la oposición, este informe era "innecesario, ya que este informe se sumó a los ya redactados por la Secretaria de este Ayuntamiento y el servicio de asesoría jurídica contratado por el equipo de Gobierno. Es decir, se trató de un informe solicitado a mayores de los de los expertos en leyes que están pagados por el Ayuntamiento, con lo que el pago de la cantidad de la minuta del citado catedrático se trata de un añadido a los salarios y contratos estipulados entre el Ayuntamiento y sus expertos jurídicos ordinarios.

PANCARTA La pancarta sobre el Palacio de Congresos, "que en palabras de Pedro Arahuetes fue fruto de una decisión de la Junta de Gobierno Local, estaba lista con antelación a la reunión de esa Junta", afirma el PP. Y añade el grupo popular: "esta pancarta, de varios metros de largo, que debe ser ejecutada en un centro profesional, es la que el equipo de Gobierno ha dicho, sin sonrojo, en el Pleno, que nadie pagará".

MUNICIPAL

La oposición lamenta la paralización en el diálogo sobre financiación local

EL ADELANTADO /SEGOVIA
El grupo municipal del PP ha manifestado su preocupación por lo que considera una "falta de avances" en la negociación del nuevo modelo de financiación local entre la Federación Española de Municipios y Provincias (FEMP) y el Ministerio de Economía.

El objetivo de FEMP y Gobierno Socialista era que la financiación local y la autonómica "se negociaran de forma paralela a la financiación autonómica". Sin embargo, según el PP, este objetivo no se está cumpliendo, "como tampoco se experimentan avances en la financiación local". "Es un hecho preocupante para muchos ayuntamientos, incluido el de Segovia, que pueden ver cómo la crisis y la ausencia de un nuevo modelo de financiación local pueden estrangular su capacidad de ofrecer servicios a los ciudadanos además de dificultar la materialización de nuevas inversiones para mejorar la calidad de vida de los ciudadanos" afirman desde el PP.

▶ MUNICIPAL

Cerca de 20.000 vehículos acceden a diario a la ciudad, según los aforos facilitados por las administraciones./PEÑALOSA

El alcalde aspira a que el transporte metropolitano reduzca presión de tráfico

La firma del convenio para la puesta en marcha del Plan se retrasa al día 15 de julio y el nuevo servicio estará operativo a finales de este mes

• Arahuetes considera que la política de aparcamientos que impulsa el Gobierno local también pretende contribuir a rebajar el flujo circulatorio por la ciudad.

S.A. / SEGOVIA
El alcalde de Segovia, Pedro Arahuetes, manifestó ayer su confianza en que la puesta en marcha del nuevo Plan de Transporte Metropolitano —que reforzará, con nuevas líneas y mayores frecuencias de paso, los actuales servicios de línea regular de autobús entre la capital y los municipios del alfoz— contribuirá a mejorar la movilidad y disminuir el tráfico por la ciudad.

En relación a la noticia publicada por este diario en su edición de ayer, que desvelaba que unos 20.000 vehículos entran a diario en la capital, Arahuetes señaló que "siempre nos ha preocupado éste aspecto", por lo que tildó de "buena noticia" la próxima firma y puesta en marcha del Plan de Transporte Metropolitano, un sistema que, en su opinión, "hará que más ciudadanos del alfoz utilicen el transporte público para desplazarse a la capital, reduciéndose así la presión del tráfico".

"Sabemos que hay un problema de movilidad en Segovia porque hay una población flotante , procedente de los núcleos del entorno, que a diario utiliza el coche para acceder a la ciudad", dijo Arahuetes, para reiterar que, el nuevo sistema " supondrá una mejora importante de la movilidad y del transporte y eso redundará en una menor utilización del vehículo privado".

CONVENIO Aunque la firma del convenio para la puesta en marcha del Plan entre la Consejería de Fomento y los alcaldes de una veintena de localidades afectadas estaba prevista para ayer día 8, finalmente el acto se producirá el próximo 15 de julio, según confirmó Arahuetes. Según ha podido saber este diario, el propósito es que el nuevo sistema sea plenamente operativo a finales del presente mes de julio. Todos los trayectos comenzarán y finalizarán en la capital y se producirá un incremento de líneas y frecuencias de paso de los autobuses que conectarán la ciudad con todos los núcleos del alfoz. La Junta ha calculado que más de 70.000 personas son potenciales usuarios del nuevo transporte metropolitano, que supondrá la inversión de unos 9 millones de euros, de los que la administración regional financiará 6 millones y el resto serán aportados por los distintos ayuntamientos en función de su población y el número de servicios. El proyecto contempla la movilización de 30 autobuses de cinco empresas de transporte segovianas.

Por otra parte, Arahuetes señaló que la política de aparcamientos que impulsa el Gobierno municipal también pretende contribuir a rebajar el número de vehículos que circulan por las calles de la capital. "La idea es poder dejar el vehículo lo más rápidamente posible en un aparcamiento y que no circulen por la ciudad, con el fin de mejorar paulatinamente el tráfico". El alcalde citó el parking de José Zorrilla y el nuevo aparcamiento de Padre Claret y recordó que ya está muy avanzado el proyecto de Los Tilos, en la ladera del Paseo del Salón.

"Aunque para el problema del tráfico no hay soluciones definitivas, con estos aparcamientos y potenciando, como hasta ahora, el transporte público de autobuses, la movilidad en la ciudad seguirá mejorando", señaló.

Ciudadano @delantado
tú. ▶Opina sobre el problema del tráfico en www.eladelantado.com

ELECTRODO
Planchas, batidoras, microondas, radios, minidomésticos...
LIQUIDAMOS TODAS NUESTRAS EXISTENCIAS
¡¡¡PRECIOS DE OCASIÓN!!!
C/ Muerte y Vida, 17 SEGOVIA

LIMPIEZAS ERESMA
C/ Obispo Quesada 14, bajo
40006 SEGOVIA
921 437 806
609 875 077
administracion@limpiezaseresma.net

▶ POLÍTICA

La Diputación Provincial margina a El Adelantado en el reparto de la publicidad institucional

La corporación provincial intenta silenciar al líder y decano de la prensa en Segovia

• La Diputación Provincial ha decidido marginar a El Adelantado de Segovia en el reparto de su inversión publicitaria que realiza en el conjunto de los medios de comunicación, obviando el liderazgo que ostenta el decano de la prensa segoviana.

El vicepresidente, Miguel Á. de Vicente; el presidente, Javier Santamaría; y el diputado José Antonio Sanz / EL ADELANTADO

EL ADELANTADO / SEGOVIA

El último Estudio General de Medios (EGM), publicado el martes pasado, confirma y ratifica la condición de líder de este diario, otorgándole 27.000 lectores diarios, con un aumento del 8% respecto a la anterior oleada.

Sin embargo, la Corporación Provincial viene obviando esa condición de líder y ha reducido su inversión publicitaria en este diario. Esa rebaja en el gasto en publicidad se produjo a raíz de determinadas informaciones críticas con el gobierno provincial que preside el popular Javier Santamaría, como un multitudinario viaje a China de los dirigentes de esta institución o la compra de un vehículo de alta gama para la Presidencia, en un momento de grave crisis en la economía. Sin embargo, cuando se solicitaba algún tipo de información se mantenía una postura de cinismo, argumentando que no existía presupuesto o se aludía a la coyuntura económica.

El vicepresidente primero de la Diputación, Miguel Ángel de Vicente, también secretario provincial del PP, ha reconocido ya abiertamente que, por el momento no hay publicidad para El Adelantado e, incluso, se ha permitido amenazar al periódico indicando que se atenga a las consecuencias si su partido alcanza el gobierno del Ayuntamiento de la capital.

ANUNCIOS OFICIALES Este boicot también ha quedado patente en uno de los últimos plenos provinciales donde un decreto sobre una convocatoria, en el que figuraba la necesidad de darle publicidad, como se exige por ley, ya llevaba explícitamente escrito el nombre de un diario de la competencia. Desde noviembre de 2008, este periódico ha dejado de recibir anuncios oficiales o de expropiaciones por parte de la Diputación, que ha optado por insertarlos en otros medios escritos.

Esta política de querer callar al medio de comunicación líder, se ha ido endureciendo cuando se han denunciado hechos como que el plan provincial de carreteras carecía del correspondiente plan de impacto ambiental, de extraordinaria gravedad, o cuando se ha cuestionado la fiesta del aniversario del teatro Juan Bravo, que careció de público, debido al exceso de protocolo, fundamentalmente con representación política en el Palacio Provincial. La cena fue servida por un restaurante de lujo e, incluso, precisó de una modificación del crédito presupuestario y la protesta de alguno de los diputados del mismo equipo de gobierno que criticaron el gasto cuando se estaban negando ayudas a municipios, incluso para garantizar servicios tan necesarios como el suministro de agua potable.

PP PROVINCIAL Por manifestaciones de dirigentes de la institución, no parece ajena la lucha interna que mantiene el PP provincial, presidido por el senador Francisco Vázquez, a quien acompaña como secretario a Miguel Ángel de Vicente, en la línea oficial. Este tipo de actitudes vienen a demostrar el empleo de una institución democrática al servicio partidario, cuando este medio ha pedido integración de todos los militantes, con el fin de sacar adelante los proyectos más importantes para el desarrollo de Segovia.

El boicot se mantiene, aunque la Diputación Provincial continúa realizando inversiones en publicidad en otros medios que difícilmente superan el ámbito de la capital o que son revistas minoritarias. Y no sólo eso, sino que algunos responsables de la institución tratan de convencer a alcaldes de la provincia, también diputados populares, para que se sumen a esta operación de marginación al medio más antiguo y leído de la provincia.

▶ LABORAL

Los supervisores del AVE convocan paros parciales a partir del lunes

EL ADELANTADO/ SEGOVIA

Los supervisores de los trenes de Alta Velocidad Media-Distancia de Renfe han convocado paros parciales a partir del próximo lunes 13 de julio y de forma indefinida. Según ha informaco CCOO, la convocatoria afecta a este personal de a bordo de los trenes AVE Media Distancia que prestan servicio en las relaciones Madrid- Toledo, Madrid-Segovia, Madrid-Valladolid y Madrid-Ciudad Real-Puertollano.

Los paros tendrán lugar entre las 8.00 y las 10.00 h. de todos los lunes y viernes y, según CCOO, están convocados por todos los sindicatos con representación en el comité de empresa. Con los paros, los supervisores persiguen protestar por "unas condiciones laborales que desde hace 16 meses no se ajustan a la normativa vigente y sobre los que la operadora no ha mostrado voluntad de diálogo o negociación".

▶ CONSEJO

La Junta concede 27.000 euros a la asociación "Gabriela"

EL ADELANTADO/ SEGOVIA

El Consejo de Gobierno ha concedido 27.000 euros a la asociación cultural "Gabriela" de ciudadanos búlgaros en España, a la que pertenece la asociación del mismo nombre en Segovia. Esta ayuda será destinada a cubrir gastos de equipamiento de su sede, equipos informáticos o material pedagógico y para actuaciones de integración de inmigrantes.

Esta cantidad está incluida en los 90.000 euros que ha aprobado para la integración de inmigrantes.

FESTIVAL DE 'LA ESTEVA'

XXII FESTIVAL FOLCLÓRICO INTERNACIONAL "LA ESTEVA"

ROSA VELASCO (*)

Los visados

QUIÉN NOS LO IBA A DECIR, veintidós años ya desde que comenzamos en esto. Cuantos días de vacaciones pedidos en el trabajo y utilizados con alegría en ese otro trabajo, más placentero, como es el organizar y desarrollar un Festival Folclórico en nuestra Segovia del alma.

Cuando todavía resuenan en nuestro oído las charradas de Eliseo Parra y ese "De segar de los secanos…" con que Manuel Luna nos deleitó en el FolkSegovia, llega nuestro Festival de La Esteva, nuestro Festival Internacional, porque, como nexo de unión entre ambos Festivales ha habido sitio y lugar para los más jóvenes de La Esteva con su propio Festival, el que ellos mismos quisieron dedicar al gran maestro Mariano "Silverio" otorgándole su nombre. Festival que, aunque organizado por La Esteva, tiene a bien nuestro querido Luís Martín de incluirlo, desde hace ya unos años, en la programación del FolkSegovia.

Este año, como últimamente viene ocurriendo, las cortapisas proceden de la burocracia internacional, pues el tema de los visados, que es una cosa que los del folclore tampoco entendemos mucho, ha hecho que la asistencia de los grupos que teníamos programada se haya visto mermada. Estos últimos años hay una cancioncilla que nos desespera a los de La Esteva, "¿Rosa, cómo va lo de los grupos este año?", me suelen preguntar, "pues al final no viene Sudáfrica y Armenia, pero hemos conseguido de rebote que venga a sustituir uno de Colombia…". Así es muy difícil "torear", señores. Pero bueno, optimismo, centrémonos en los que sí que vienen.

(*) Presidenta de la Asociación La Esteva.

El Grupo de Paloteo de Armuña durante su actuación de ayer en la Gala Regional y Provincial. / KAMARERO

Los bailes castellanos inauguraron ayer el XXII Festival de La Esteva

Un grupo de Soria y dos segovianos danzaron bajo los arcos del Acueducto ante la atenta mirada del público, que abarrotó el Azoguejo durante la Gala Regional y Provincial

MARINA G. ARRANZ / SEGOVIA

Un año más, el arranque del Festival Folclórico de la Esteva fue un rotundo éxito. En un emplazamiento único como es el Azoguejo, cientos de segovianos se reunieron en la tarde de ayer para disfrutar de las danzas y los trajes regionales que exhibieron los grupos participantes.

Las sillas dispuestas por el Ayuntamiento se quedaron escasas ante la afluencia de público, que se recolocó en balcones o en lo alto de la terraza de Santa Columba. Quedó demostrado una vez más que en esta ciudad existe un gran gusto por la cultura y el folclore. No en vano, Segovia compite por ser la capital cultural Europea en 2016, carrera en la que tiene y tendrá gran presencia este Encuentro Folclórico Internacional.

El estreno del Festival tuvo un marcado carácer castellano, pues sus protagonistas fueron, en esta ocasión, conjuntos venidos de nuestra Comunidad. El Grupo de Danzas Sorianas, el Grupo de Paloteo de Armuña y el grupo de Paloteo "Carbonero", ambos de Segovia, bailaron y lucieron sus cuidados atuendos sobre el escenario,adornado con flores y banderas de los países participantes.

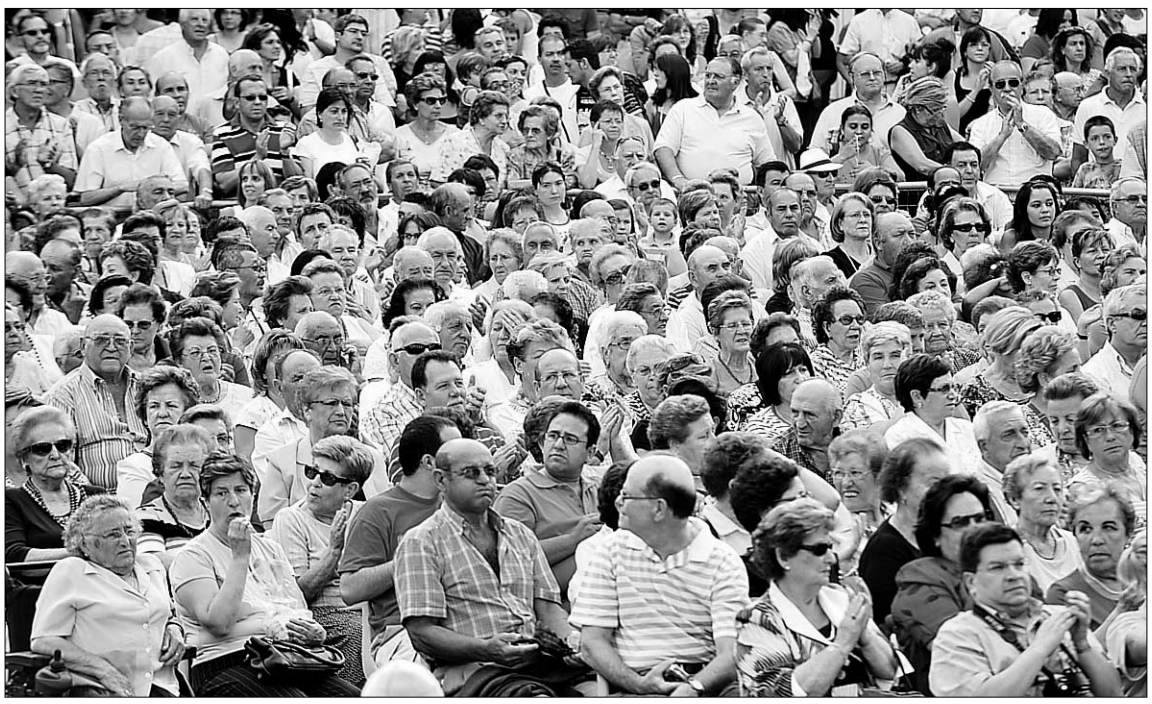

El Azoguejo se llenó ayer de segovianos que disfrutaron de una tarde de folclore. / KAMARERO

Los grupos de Nueva Zelanda, Colombia y Perú pusieron una nota diferente a la tarde y realizaron un pequeño pase de demostración que supo a poco. Por ello, se podrá volver a disfrutar de los neocelandeses y los peruanos esta tarde a partir de las ocho y media.

BAR·RESTAURANTE EL CHORRILLO
TIPICA COCINA CASTELLANA
ASADOS POR ENCARGO
C/ Real 99, Palazuelos (Segovia)
Tel.: 921 44 86 69 921 44 97 89
Menús diarios (Lunes a Viernes): 9€
RACIONES VARIADAS
Carta:
entrantes y un segundo: 30 - 35€

"Haz de tu boda un sueño irrepetible"
CA COCHES ANTIGUOS
ROBERTO TAPIA OLMOS
ALQUILER VEHÍCULOS HISTÓRICOS
670 89 00 60

EN EL OTRO PERIÓDICO DE SEGOVIA
tú cuentas
EL ADELANTADO.com

El grupo 'Whitireia' de Poriura llega desde Nueva Zelanda para conquistar a los segovianos. / EL ADELANTADO

Los grupos de Perú y Nueva Zelanda estrenan esta tarde la Gala Internacional

Estos dos conjuntos buscan sorprender al público de la capital segoviana con una cultura y un folclore desconocido y diferente

M. GONZÁLEZ / SEGOVIA

Costa, Andes y Amazonia son tres regiones naturales peruanas que dan nombre a Cosandama Perú, uno de los grupos folclóricos que actuará esta tarde en la Plaza del Azoguejo, en lo que será el inicio de la Gala Internacional. Este conjunto pretende reunir en su espectáculo de música y baile todas las tradiciones de las distintas zonas de Perú. De esta forma, el país del los Incas estará hoy un poco más cerca de todos los segovianos.

Desde el Pacífico llega el grupo de Nueva Zelanda, el segundo de los participantes en el espectáculo de esta tarde. Con los pies descalzos y un atuendo que recuerda al utilizado en las famosas Islas Hawai, los neocelandeses llegan para dar una nota de color al Festival, no sólo con danzas tradicionales sino también contemporáneas.

Estos dos conjuntos internacionales estarán acompañados por el Grupo de Danzas 'La Esteva', que abrirá la actuación ejerciendo de esta forma como anfitriones del Festival.

PROGRAMA PARA HOY

- **20:30 h.** *Actuación en el* **Azoguejo**, *comienzo de la Gala Internacional, con los grupos representantes de* **Nueva Zelanda y Perú**, *junto con el* **Grupo de Danzas "La Esteva"**, *que abrirá la actuación como anfitriones del Festival.*
- **22:00 h. Festival Itinerante.** *Actuación de los grupos de* **Nueva Zelanda y Gran Canaria** *en* **Valverde del Majano**.
- **22:00 h.** *Festival Itinerante. Actuación del grupo de* **Colombia** *en* **Robledo**.

El Festival Itinerante se acerca a Robledo y a Valverde del Majano

M.G.A. / SEGOVIA

En su afán por llevar el folclore lo más lejos posible, los organizadores del Festival Internacional de 'La Esteva' han incluído un año más en su programa de actuaciones un Festival Itinerante.

Con esta iniciativa se pretende conseguir que algunos pueblos afortunados de la provincia puedan disfrutar de las actuaciones de los grupos participantes. Esta noche le toca el turno a Robledo (el barrio de Palazuelos de Eresma) y a Valverde del Majano, que a partir de las diez de la noche contarán en sus calles con la presencia de los conjuntos de Nueva Zelanda y Gran Canaria en el primer caso y Colombia en el segundo.

El Festival Itinerante se acercará también a lo largo de esta semana a La Lastrilla, Carbonero el Mayor y La Granja.

sorteos**sms** adelantado

Noches mágicas de La Granja

Gana dos entradas para asistir a la Gala Unipersonal
René Lavand (Argentina)
El mejor mago del mundo en Cartomagia
Viernes 24 de julio. 23:00 horas
Patio Central Real Fábrica de Cristales de La Granja

adelantado lavand al 7788

Fecha sorteo: miércoles 22 de julio a partir de las 12 horas.
Número total entradas en sorteo: 10

Gana dos entradas para asistir a la
Gala Internacional de Magia
(Bélgica, Rusia, Francia y España)
Sábado 25 de julio. 23:00 horas
Patio Central Real Fábrica de Cristales de La Granja

adelantado magia al 7788

Fecha sorteo: jueves 24 de julio a partir de las 12 horas.
Número total entradas en sorteo: 10

Gana dos entradas para asistir al espectáculo de
Corella Ballet Castilla y León
Sábado 1 de agosto. 22:30 horas
Patio Central Real Fábrica de Cristales de La Granja

adelantado corella al 7788

Fecha sorteo: jueves 31 de julio a partir de las 12 horas.
Número total entradas en sorteo: 4

Gana dos entradas para asistir al recital de
Raphael: 50 años después
Martes 4 de agosto. 22:30 horas
Patio Central Real Fábrica de Cristales de La Granja

adelantado Raphael al 7788

Fecha sorteo: lunes 3 de agosto, a partir de las 12 horas.
Número total entradas en sorteo: 4

Gana dos entradas para asistir al recital de
Buika & Chucho Valdés
Miércoles 5 de agosto. 22:30 horas
Patio Central Real Fábrica de Cristales de La Granja

adelantado buika al 7788

Fecha sorteo: martes 4 de agosto, a partir de las 12 horas.
Número total entradas en sorteo: 4

Gana dos entradas para asistir al espectáculo de
Sara Baras: Juana V Centenario. Juana La Loca
Viernes 7 de agosto. 22:30 horas
Patio Central Real Fábrica de Cristales de La Granja

adelantado sara al 7788

Fecha sorteo: miércoles 5 de agosto, a partir de las 12 horas.
Número total entradas en sorteo: 4

música + gastronomía

Gana 2 entradas dobles para la
Gran Verbena Africana
Viernes 10 de julio
21 horas
El Rancho de la Aldegüela

adelantado verbena al 7788

Fecha sorteo: jueves 9 de julio, a partir de las 12 horas.
Número total entradas en sorteo: 20

gastronomía

Gana 1 Comida para 2 personas en
Crepería Bon Appétit
C/ Infanta Isabel, 12
Teléfono 921 463 933

adelantado creperia al 7788

Fecha sorteo: jueves 23 de julio, a partir de las 12 horas.
Número premiados: 2 (una comida para dos personas)

Gana 1 Cena para 2 personas en
La Oficina
C/ Cronista Lecea, 10
Teléfono 921 460 283

adelantado oficina al 7788

Fecha sorteo: jueves 23 de julio, a partir de las 12 horas.
Número premiados: 2 (una cena para dos personas)

A los agraciados se les comunicará por teléfono o a través de un mensaje SMS. Coste del mensaje 1,20 € (+ IVA).

▶ CULTURA

Félix Albo consiguió seducir al público en la segunda noche del Festival de Narradores Orales

Los asistentes pasaron de la risa a la emoción en una noche para el recuerdo

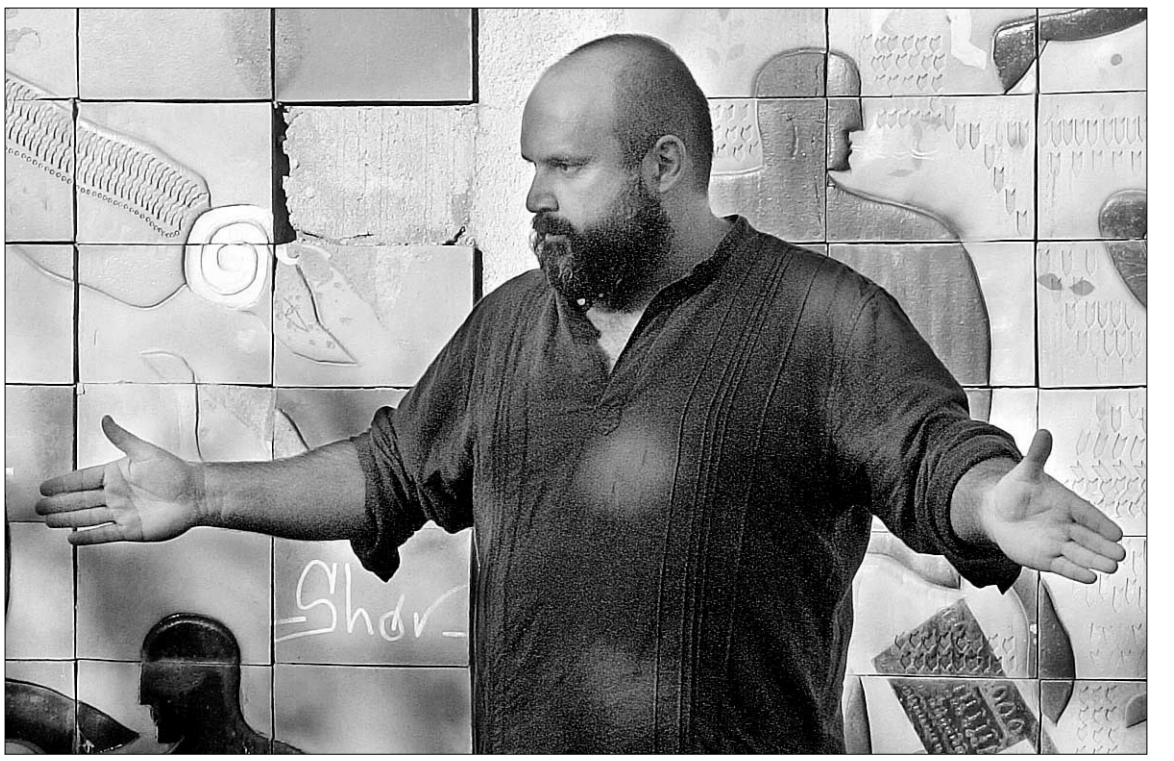

Félix Albo narró ayer por la tarde cuentos para los más pequeños en el Jardín Botánico / FERNANDO PEÑALOSA

MARINA GONZÁLEZ / SEGOVIA

La expresión "quedarse en blanco" seguro que resulta desconocida para Félix Albo. Este mediterráneo, que tiene por oficio contar historias, consiguió abarrotar en la noche del martes el patio de la Casa de Andrés Laguna en la segunda jornada del Festival de Narradores Orales. Durante casi dos horas, el monologuista hizo disfrutar a niños y jóvenes, adultos y mayores allí congregados, con tres historias, aparentemente sin relación entre sí, que acabaron cerrando el círculo y convirtiéndose en una sola.

Para romper el hielo, Albo comenzó su intervención con lo que él mismo denominó "disociación mental", es decir, una serie de juegos que pretendían poner a prueba la agilidad y coordinación de los asistentes, que no pudieron más que romper en carcajadas al comprobar su propia torpeza. Desde ese preciso instante se creó un vínculo cómplice entre el narrador y sus oyentes, que no se rompió hasta el final de la noche, cuando este maestro de la palabra se despidió entre aplausos del encantado público, que incluso había permanecido de pie o sentado en el suelo ante la falta de asientos.

La comicidad de las historias, contadas siempre en primera persona, era evidente y las risas prácticamente constantes. Una noche de borrachera en un pequeño pueblo de Soria, una amable anciana que sólo sabía cocinar tortilla de queso, un extraño tic que obligaba al narrador a agitar su brazo izquierdo cada vez que se ponía nervioso… fueron sólo algunas de las aventuras que los asistentes escuchaban con gran atención y con una sonrisa siempre en los labios. La agilidad verbal de Albo dejó asombrados hasta a los más exigentes. Y es que sin apenas una pausa para respirar, el monologuista hilaba los acontecimientos, sin olvidar ni un solo detalle, logrando que el público se metiera plenamente en la historia, olvidara que se encontraba en la antigua Judería de Segovia y pasara a acompañarle en todas sus peripecias. Incluso fue capaz de incorporar a su relato las interrupciones de los teléfonos móviles.

Cuando el cuento ya no podía resultar más grotesco y el final resultaba imprevisible, el narrador cambiaba absolutamente de registro: del monólogo cómico pasaba en un solo segundo a la narración novelesca más sentida, que conseguía conmover a los asistentes. Las risotadas fueron sustituidas por el más absoluto silencio y donde había algarabía se pudo vislumbrar algo de tristeza. Historias de amor, muerte, dolor y guerra ponían la guinda a aquello que parecía que iba a terminar de la forma más humorística posible.

Estos cambios no hicieron más que añadir encanto a una noche donde los televisores de las casas se cambiaron, por una vez, por la magia de la narración en directo, de la que los segovianos podrán seguir disfrutando cada día y hasta el próximo domingo, a partir de las diez de la noche.

Ciudadano @delantado

tú ▶Opina sobre la nueva edición del Festival de Narradores Orales en www.eladelantado.com

GRAN PANTALLA

Cleaner, de Renny Harlin

DIRECCIÓN: **Renny Harlin**
PRODUCCIÓN: **Avi Lerner, Lati Grobman y Michael P. Flannigan**
GUIÓN: **Matthew Aldrich**
FOTOGRAFÍA: **Scott Kevan**
MÚSICA: **Richard Gibbs**
MONTAJE: **Brian Berdan**
DISEÑO PROD.: **Richard Berg**
INTERPRETACIÓN: **Samuel L. Jackson, Ed Harris, Eva Mendes, Keke Palmer, Luis Guzmán, Robert Forster, José Pablo Cantillo**

ANDRÉS P. LLORENTE/ SEGOVIA

Renny Harlin, un director finlandés asentado en Hollywood desde hace más de veinte años, es el paradigma perfecto del obediente artesano al servicio de la gran industria cinematográfica norteamericana. Lo mismo emplea su dominio del oficio para sacar adelante la cuarta entrega de "Pesadilla en Elm Street" como la segunda de "La jungla". Lo suyo es hacer del cine un espectáculo que entretenga al público, si es posible manteniéndole pegado a la butaca hasta que se apaguen los ecos de los tiros, el estruendo de las explosiones y los chirridos de las larguísimas y vistosas persecuciones.

Su filmografía, pues, está plagada de ese tipo de subproductos, cuyo una finalidad es engrosar las cuentas de resultados de una industria especializada en vender sus películas en los mercados de todo el mundo. Con el beneplácito, claro, de la mayoría de sus jóvenes espectadores que no se cansan de ver siempre los mismos héroes imposibles, ejercitándose en parecidas imposibles ficciones.

Valga este preámbulo para poner "Cleaner" en su contexto, pues parece que a Renny Harlin se le tuercen algo las cosas. Tras "La alianza del mal", su estreno de 2006, una película bastante mala, Harlin debía haber estrenado "Cleaner" en el 2007, pero ésta no jugaba en la misma onda y se apartaba mucho de su línea habitual de thriller violento y de película de acción espectacular. Y, por otra parte, la mala opinión que los buenos aficionados al cine guardan del realizador finlandés, hacían temer por la carrera comercial del film.

No sé muy bien cómo le iría en Estados Unidos, pero en España trataron de introducirla en el mercado presentándola dentro del Festival de San Sebastián de hace dos años, sin mucha suerte, porque fue recibida por lo general sin excesivo entusiasmo, si bien se apreciaron esos cambios respecto a su obra precedente y siempre hay quien acaba de hacer el favor de calificar "Cleaner" como la mejor película de Renny Harlin, que, visto lo visto, no es decir mucho.

Sea como sea, el fallo en sus expectativas lo está pagando Harlin, que todavía está esperando el estreno de su siguiente película, "12 rounds", mientras ya está entregado a la realización de otro proyecto.

THRILLER AMERICANO Pues bien, con esos dos años de retraso se estrena ahora en Segovia "Cleaner", un thriller muy americano en todo caso, aunque cambie la acción por el retrato psicológico de su protagonista, un policía retirado bien encarnado por Samuel L. Jackson, respaldado por el siempre estimulante Ed Harris y la belleza de Eva Mendes.

La película mantiene el interés durante muchos minutos, pero su intriga se va haciendo cada vez más previsible y, para colmo, remata en un final bastante tópico. Lástima que su trama no hubiese estado más elaborada y que su resolución sea tan insuficiente, porque "Cleaner" había hecho méritos y apuntaba para buena película.

Así las cosas, nos queda un film solventemente interpretado, bastante aparente en sus formas y en su atmósfera turbia y con una premisas de partida dignas de ser tenidas en cuenta. Y, por una vez, el oficio y la experiencia de Renny Harlin jugaban a favor de una película entretenida y hasta recomendable, si no se es un espectador exigente.

Hotel
La Casa Mudéjar
Hospedería
El Fogón Sefardí
RESTAURANTE
www.lacasamudejar.com

BAR-RESTAURANTE EL FOGÓN SEFARDÍ
Agradece a los Segovianos su participación en el concurso de Tapas Decalles, y especialmente el apoyo dado a nuestro establecimiento, un año más, para la obtención de:
1er PREMIO DEL JURADO POPULAR
Al igual que en ediciones anteriores incorporaremos la tapa ganadora a nuestra carta de Tostas, por lo que podrán disfrutar de ella todo el año.
C/ Isabel La Católica, 8 • C/ Judería Vieja 17-19 • Segovia • Reservas: 921 466 250

▶ CULTURA

Unas 50.000 personas conforman la comunidad judía española

El presidente de la Federación de Comunidades Judías de España, Jacobo Israel, asegura que "el español medio no distingue entre la religión judía y la política israelí"

J.H. / SEGOVIA

El presidente de la Federación de Comunidades Judías de España, Jacobo Israel, aseguró ayer en Segovia que "el español medio no distingue entre las personas que profesan la región judía y la política israelí". Jacobo Israel participó ayer en el IV Curso de Judaísmo Hispano en Segovia que hasta mañana se está desarrollando en La Alhóndiga, organizado por el Ayuntamiento de Segovia y Casa Separad Israel.

El presidente de la Federación afirmó que el español conoce poco este tema, "sin embargo toma posiciones". "El que no lo conoce tiene siempre una opinión inmediata, pero en este caso se confunde mucho, incluso cuando se habla de tanques judíos y por qué no cristianos, o el ejército judío, cuando es el ejército israelí, en el que un 20 por ciento de sus integrantes no son judíos", añadió.

En España existen en la actualidad alrededor de 15 comunidades judías establecidas, de orden urbano, provincial y regional. Además hay otras instituciones independientes que también están asociadas a la Federación. La comunidad judía está formada en España por unas 50.000 personas. "Somos una comunidad pequeña, que no es tan visible porque está muy integrada. No intenta hacer proselitismo, no intenta convertir a nadie, y también es una comunidad de habla española, muy integrada en general", explicó Jacobo Israel.

En cuanto a la relación de la comunidad judía española con Israel, Jacobo Israel señaló que es "de afecto, como con otros países". "Realmente para nosotros, el nacimiento del Estado de Israel fue como una luz después de una noche oscura. Termina el holocausto, el exterminio de un tercio de la población, y poco después nace Israel, y esto te lleva a un sentimiento muy complejo de explicar, es como si fuera el alba después de una noche oscura", apuntó. También incidió en que para la comunidad judía, Israel tiene un sentimiento importante de ayuda, "pero no de un gobierno tal, sino del Estado".

"Flavio Josefo, testigo y protagonista de la historia. La filóloga bíblica trilingüe perteneciente al grupo de investigación de "Filología y crítica textual bíblicas" del Consejo Superior de Investigaciones Científicas (CSIC Madrid), María Victoria Spottorno, fue una de las protagonistas ayer por la tarde en el curso, con su charla sobre Flavio Josefo. / FOTO: FERNANDO PEÑALOSA

Jacobo Israel, durante su conferencia. /KAMARERO

Ciudadano @delantado

tú. ▶Opina sobre el curso de judaísmo hispano en Segovia en www.eladelantado.com

Programa

La jornada de hoy del Curso de Judaísmo Hispano en Segovia se centrará en autores hispanohebreos. De 9,30 a 10,30 horas la profesora de la Universidad Complutense de Madrid (UCM), Ángeles Navarro Peiro, hablará sobre "Moshe ibn Ezra: de Al Andalus a Castilla". De 10,30 a 11,30 horas, el también profesor de la UCM, Arturo Prats ofrecerá una conferencia sobre "Yehudá ha Levi, el peregrino poeta".

Tras el descanso, continuará la jornada con una charla de 12 a 13 horas, del profesor Carlos Sainz de la Maza sobre "Rabí Sem Tob ben Yisjaq Ardutiel, Don Santo de Carrion", a la que seguirá otra de su colega de la Universidad de Granada (UGR), Aurora Salvatierra, sobre "Selomo ibn Gabirol".

Por la tarde, de 16 a 17 horas, Lola Ferre, también de la UGR, hablará sobre Maimónides. De 17 a 18 horas, Amparo Alba, de la UCM, tratará "José ibn Chiquitilla, cabalista de Segovia", concluyendo la jornada con María Eugenia Contreras, que hablará sobre "Diego Arias Dávila. De judío a judeoconverso del siglo XV".

El IV Curso de Judaísmo Hispano pretende profundizar en el conocimiento del importante legado cultural que el pueblo judío ha transmitido al mundo occidental durante siglos. En esta ocasión se están conociendo algunas de las figuras más relevantes del mundo judío de todos los tiempos, personas cuya vida y obra son un referente indiscutible en la cultura universal. El conocimiento de la obra de autores como Flavio Josefo, Maimónides, o Spinoza, entre otros, ayudará a conocer mejor el mundo judío.

> ESPECIAL REVISIÓN SEGURIDAD VERANO

REVISIÓN GRATUITA
de neumáticos, frenos y amortiguadores
Oferta válida sólo durante el mes de Julio 2009

RIGARVE
Crta. de Soria, 25
40196 La Lastrilla
SEGOVIA
Tel. 921 430 008

C/ Guadarrama, 38
Pol. Ind. El Cerro
40006 SEGOVIA
Tel. 921 428 078

CENTER Driver® Neumáticos y Servicios

www.drivercenter.es
Atención al cliente: 902 196 037

▶ ECONOMÍA

Segolechal se propone producir 50.000 corderos hasta final de año

Ganaderos, hosteleros y mataderos segovianos celebraron su primera asamblea general tras constituirse como asociación

• El colectivo de ganaderos que han creado la asociación Segolechal se propone producir y comercializar más de 50.000 canales de lechazo en los próximos meses

Los representantes de la asociación, al inicio de la asamblea celebrada ayer en la sala Caja Segovia. / FERNANDO PEÑALOSA

F. DESCALZO / SEGOVIA

El grupo pretende poner en valor los corderos autóctonos y diferenciarlos del resto de los corderos que se venden y consumen en Segovia y que en muchos casos proceden del extranjero.

De este modo "queremos dar un valor añadido a los productos de esta tierra y que representan una calidad superior", señalaban ayer en la asamblea el presidente y el secretario de Segolechal, Fernando Domingo y Conrado Gutiérrez, respectivamente.

Un gran parte de las ventas se registrarán en los próximos meses de agosto y septiembre, según prevén los responsables de Segolechal.

NOMBRAMIENTOS. En la asamblea general de ayer que se desarrolló en la sala Caja Segovia quedaron ratificados los cargos directivos de la asociación, que es la primera tras la asamblea constituyente celebrada el pasado mes de junio.

Junto al presidente, Fernando Domingo, figura como vicepresidente José Miguel Gilsanz. Conrado Gutiérrez es el secretario. Como vocales fueron designados, por zonas de la provincia: Tomás Ignacio Redondo (Segovia), Juan Antonio García (Cuéllar), Fernando Pastor (Nava de la Asunción-Santa María la Real de Nieva), y Jesús María Valverde (Carbonero el Mayor). El resto de vocales son Jesús de Frutos, en representación de la cooperativa Mesenor; Ceferino Gómez, de los operadores; y Miguel Ángel Muñoz, como delegado de los carniceros. Así mismo se propuso en la asamblea designar a Javier Giráldez como consejero de la marca.

Segolechal la conforman 249 productores que reúnen unas 142.000 ovejas, de un censo total provincial de 300.00 cabezas

Tras la constitución oficial de la asociación y la formalización de sus estatutos, Segolechal tiene previsto acogerse a la marca de garantía 'Tierra de Sabor' que promueve la Consejería de Agricultura y Ganadería de la Junta, y cuya finalidad es distinguir en el mercado determinados productos agroalimentarios producidos, elaborados o transformados en la región.

Ciudadano @delantado

▶Opine sobre la actividad de Segolechal en la dirección: www.eladelantado.com

▶ ENSEÑANZA

IE University reúne a expertos internacionales en emprendimiento social en el campus de Santa Cruz

EL ADELANTADO/ SEGOVIA

IE University , junto con el Social Entrepreneurship and Education Consortium (SEEC), reúne a expertos internacionales en Social Entrepreneurship (emprendimiento social) durante los días 9, 10 y 11 de julio en el Campus de Santa Cruz la Real de Segovia. Este evento, organizado por la profesora de IE, Rachida Justo, es el primer *workshop* internacional en España sobre Social Entrepreneurship. El emprendimiento social consiste en crear enfoques innovadores para resolver problemas sociales utilizando herramientas de negocio.

El encuentro congrega a expertos de más de veinte países de países como Alemania, Canadá, Chile, Dinamarca, EEUU, Egipto, Holanda, India, Inglaterra, Gambia, México, Noruega y Venezuela, entre otros. Todos ellos compartirán los retos de esta forma innovadora de negocio cada vez más creciente que es el emprendimiento social.

El SEEC Europe Workshop está patrocinado por la Fundación Accenture España, la Cátedra Bancaja de IE University -que dirige la profesora Cristina Cruz- y el proyecto Universidad-Empresa de la Junta de Castilla y León.

COMPETICIÓN En el marco de las jornadas tendrá lugar una competición a nivel internacional de planes de negocio de proyectos empresariales social y ambientalmente comprometidos. Cerca de diez equipos de alumnos (EE.UU., India, España, Gambia, México, Noruega, etc.) competirán ante jurado por un premio de 1500 euros y posible asesoramiento empresarial patrocinado por la Fundación Accenture.

El SEEC es una organización sin ánimo de lucro fundada por Stanford, MIT y Elon University, dirigida a personas involucradas en la promoción de empresas sociales y a aquellas relacionadas con la docencia sobre el tema.

Ciudadano @delantado

▶Opine sobre las actividades de IE durante el verano en: www.eladelantado.com

Rachida Justo, profesora de IE e impulsora de la actividad en Segovia./ E.A.

Buenas razones para elegir la autopista

Vocación de servicio al cliente

Hemos ampliado la capacidad del corredor Noroeste entre la M-50 y San Rafael para mejorar la fluidez de la circulación. En **iberpistas**, cada día, afrontamos el reto de adaptar nuestras infraestructuras a la demanda de tráfico existente.

www.iberpistas.es 902 28 07 28

iberpistas abertis

Su camino más seguro

▶ SOCIEDAD

Un taxista segoviano circula por la ciudad, con la imagen de San Cristóbal, patrón al que honrarán mañana. /FERNANDO PEÑALOSA

Ayuntamiento y taxistas acercan posturas sobre el reglamento

El presidente del gremio valora la apertura del parking de Padre Claret, aunque afirma que no le gusta el alumbrado, y critica el mal estado del adoquinado y los pasos elevados

J.H. / SEGOVIA

El Ayuntamiento de Segovia y la asociación de taxistas de Segovia han acercado posturas en cuanto al reglamento del gremio, tras tres años de enfrentamientos después de que el Ayuntamiento aprobara en abril de 2006 una nueva normativa para el sector, que rechazaban los propios profesionales.

El presidente del colectivo, Cesáreo Arranz, valoró la "voluntad de llegar a acuerdos" del concejal de Tráfico, José Llorente, con el que llevan limando asperezas desde hace meses. "Es probable que en breve se apruebe un nuevo reglamento para los taxistas. Las conversaciones cada vez son más fluidas y estamos esperanzados en que todo llegue a buen puerto", afirmó.

Como se recordará los puntos más conflictivos estaban, según ha destacado Cesáreo Arranz, en la limitación de taxis en la ciudad, que solicitaban los taxistas, y en la instalación de un sistema de GPS en cada uno de los vehículos. Aunque no quiso precisar los acuerdos alcanzados, Cesáreo Arranz se muestra optimista y aseguró que el acuerdo "es posible".

> La instalación de un sistema GPS en los taxis **era uno de los puntos conflictivos del reglamento**

PÁRKING DE PADRE CLARET Por otro lado, en cuanto a la apertura del párking de Padre Claret el pasado 29 de junio, Cesáreo Arranz reconoció que toda ampliación de servicios es buena para la ciudad. "Aunque sabemos que nos quitará algún servicio, desde el colectivo no nos oponemos al párking, sino todo lo contrario, creo que es bueno para la sociedad".

> Los taxistas valoran la apertura del párking de Padre Claret **como un servicio más**

Sin embargo, Cesáreo Arranz ha encontrado varios "defectos" en la nueva infraestructura. En su opinión, "el alumbrado instalado es muy modernista para una ciudad como Segovia, y más junto a un monumento como el Acueducto. Pienso que hubieran quedado mejor unas farolas siguiendo la línea de la avenida Fernández Ladreda". Además, Arranz comparó el adoquinado con "un empedrado", "ya que está muy mal puesto", al igual que los pasos elevados, que los calificó como "saltos pedrestes".

FIESTA DE SAN CRISTÓBAL En otro orden de asuntos, el gremio de taxistas celebra mañana la fiesta de su patrón San Cristóbal. A las doce del mediodía comenzarán la jornada con una misa en el Santuario de la Fuencisla. Después invitarán a un vino a los medios de comunicación en el Pórtico Real, reuniéndose después en una comida de hermandad.

Cesáreo Arranz ha querido avisar a los ciudadanos de que entre las 12 y las 17 horas de ese día habrá un servicio mínimo de taxis.

Ciudadano @delantado

tú. ▶Opina sobre la asociación de taxista de Segovia en www.eladelantado.com

▶ PROVINCIA

Fuentepelayo y Navalmanzano celebran la festividad de San Cristóbal

EL ADELANTADO / SEGOVIA

La asociación de conductores de San Cristóbal de Navalmanzano celebrará este viernes y sábado su fetividad. Esta fiesta tiene su origen en el año 1964, y se viene celebrando año tras año, gracias a todos sus socios y colaboradores, quienes con una pequeña aportación económica la hacen posible.

La asociación cuenta en la actualidad con 596 socios, entre camioneros, conductores particulares, vecinos de la localidad, incluso vecinos de las localidades colindantes. Cabe destacar la gran devoción con la que los vecinos celebran "su" San Cristóbal todos los años, bendiciendo sus vehículos, para pedirle protección en la conducción, con una procesión multitudinaria ante la ermita del santo.

Mañana está previsto un parque infantil, la verbena a cargo de la orquesta "Jaguar", la elección de la reina y sus damas, y sopas de ajo y aguardiente. Para el sábado se han organizado, pasacalles y dianas, misa en honor a San Cristóbal, procesión y bendición de vehículos, juegos de mano y verbena.

FUENTEPELAYO Por otro lado, Fuentepelayo ya ha celebrado la festividad de San Cristóbal. Decenas de coches, camiones, motos, tractores y bicicletas, fueron bendecidos en la puerta de la iglesia de El Salvador tras la misa y la procesión en honor al santo, celebradas el sábado por la mañana. Había premios a las mejores decoraciones, por eso numerosas personas se animaron a poner globos y originales adornos es sus vehículos.

Además de los actos religiosos, varias actividades se realizaron con motivo de esta celebración. Hubo juegos para los más pequeños y para los mayores, y música con la charanga La Nota, que hizo que todos los participantes se divirtieran hasta altas horas de la madrugada. Los actos estuvieron organizados por la Cofradía de San Cristóbal de Fuentepelayo.

Desjoyaux PISCINAS

921 444 471
piscinassegovia.com

Piscinas Segovia

Carretera de Soria, 32
La Lastrilla - Segovia

▶ PALAZUELOS DE ERESMA

Los hermanos Santana amplían la oferta hotelera con un establecimiento orientado al ocio

Autoridades y personajes del panorama musical asistieron ayer a la inauguración

Numerosas personas asistieron ayer a la inauguración oficial del nuevo establecimiento. / FERNANDO PEÑALOSA

F. D. / PALAZUELOS DE ERESMA

Los hermanos José y Quique Arranz, más conocidos como los hermos Santana, han puesto en marcha un nuevo establecimiento hotelero que amplía la oferta de alojamiento y gastronomía de la provincia. Pero sobre todo aportará como novedad su orientación a convertirse en un lugar de ocio y eventos musicales.

Con más de 40 habitaciones y seis salas que suman una capacidad de más de mil comensales, el nuevo establecimiento pretende convertirse en una sala de fiestas que se vestirá de gala el jueves de la próxima semana con la actuación estelar de John Mayall, cantante y compositor británico de blues que estos días se encuentra de gira por España. Gracias a los contactos musicales que tienen los hermanos Arranz, el 'rey del blues' actuará en su sala de conciertos abriendo así el Primer Festival de Blues de Segovia, que continuará el 30 de julio en la capital con el concierto de Spikedrivers y The Animals.

> La actuación de **John Mayall** el jueves servirá para inaugurar la sala de fiestas

El nuevo establecimiento se encuentra en el kilómetro 8 de la carretera Segovia-San Ildefonso, en lo que antiguamente fue la Sala de la Fuenfría.

Además de la oferta hotelera, su cocina estará basada en la gastronomía castellana "con algún toque moderno". Pero además se convertirá en sala de conciertos y "eventos musicales de calidad", matiza Quique Arranz, quien advierte de que en todo momento se prestará el "máximo respeto" al descanso del vecindario en el caso de los acontecimientos musicales.

El complejo cuenta también con un amplio jardín, parque infantil, terraza y aparcamiento para 200 vehículos.

En la inauguración de ayer participaron numerosos clientes de los hermanos Santana, así como autoridades locales y provinciales, y algunas caras conocidas del panorama musical segoviano. La velada estuvo amenizada por el grupo segoviano 'Baxtalo Drom'.

La música volvió a ser protagonista ayer en el nuevo establecimiento. / F. PEÑALOSA

▶ FUENTEPELAYO

La próxima semana estarán programadas las actividades

EL ADELANTADO / FUENTEPELAYO

Los vecinos de Fuentepelayo se preparan para vivir un verano lleno de actividades culturales y deportivas. Los chicos y chicas de entre 7 y 12 años pueden divertirse en la Escuela de Verano, una iniciativa que se realiza de lunes a viernes de 12 a 14 horas. En este proyecto, los jóvenes disfrutarán de diferentes talleres y juegos que harán más divertido el período estival.

Los más pequeños (hasta 6 años) también tienen su espacio en el Centro de Educación Infantil "Un mudo de emociones", que desarrollará a lo largo de estos meses diversos talleres y actividades lúdicas y educativas. A lo largo de la semana han comenzado además los cursos de natación en la piscina municipal de Fuentepelayo. Habrá dos turnos con cuatro grupos cada uno (dos de grumetes, uno de renacuajos y otro de peques). El primero de los turnos será del 6 al 23 de julio, y el segundo se celebrará del 27 de julio al 13 de agosto.

A todo ello hay que añadir concursos de pintura, gymkanas, actividades deportivas, etc, todo con un único objetivo, ofrecer a los pequeños alternativas de ocio para pasar un verano divertido con los amigos.

Los adultos podrán ver una amplia variedad de exposiciones, actuaciones musicales y obras de teatro, y podrán participar en rutas de senderismo y marchas en bicicleta. Por ejemplo, la exposición de óleos y pinturas de María del Ser en el Ayuntamiento.

▶ SEGOVIA CENTRO

El PSOE impugna la contratación de un técnico en comunicación en la Mancomunidad

EL ADELANTADO / SEGOVIA

Los representantes del PSOE en la Mancomunidad Segovia Centro han impugnado la contratación de un técnico en comunicación, aduciendo que al acto de selección no asistió el secretario de la entidad.

Al proceso de selección, según explica el PSOE, se presentaron 11 candidatos, a los que se les exigía ser licenciados en Ciencias de la Información o Publicidad. En un comunicado afirman que "se han vulnerado aspectos formales y no se han puntuado correctamente los méritos alegados por los candidatos". El PSOE ha estudiado también el funcionamiento interno de Segovia Centro.

▶ CUÉLLAR

Ricardo Renedo.

La Sacristía de San Francisco acoge hasta el próximo miércoles 15 de julio una exposición de óleos del segoviano Ricardo Renedo. El artista se inició en la pintura de manera autodidacta a los 16 años y su obra puede encuadrarse en un realismo figurativo. Cuarenta obras se exponen en esta Sacristía y todas ellas están a la venta con precios entre los 500 y 6.000 euros. La muestra puede visitarse de lunes a domingo de 20.30 a 22.30 horas y los domingos también de 12.00 a 14.00 horas / FOTO:GABRIEL GÓMEZ

La Casa Joven Carchena se une a la red regional de cibercentros

Acoge un aula del programa Inici@te equipada con doce ordenadores, que permitirá que se impartan cursos de esta iniciativa y el uso de los equipos por los usuarios del centro

• La Casa Joven se ha unido a la red regional de cibercentros a través del aula del programa inici@te que se ha puesto en marcha dotada con doce ordenadores que podrán utilizar los usuarios.

Aula de informática de la Casa Joven Carchena con los nuevos equipos instalados./EL ADELANTADO

NURIA PASCUAL MAYO/ CUÉLLAR

La Casa Joven Carchena se ha unido a la red de cibercentros de Castilla y León con la puesta en marcha desde ayer de un aula del programa Inici@te equipada con doce ordenadores portátiles.

Esta red está compuesta por todos aquellos centros públicos, que facilitan el acceso público y universal a Internet a los ciudadanos de aquellos municipios que por su situación geográfica menos favorecida, puedan encontrar mayores dificultades de convergencia para acceder a determinados usos públicos, sociales y económicos. La Junta de Castilla y León ha venido impulsando la constitución de esta Red dentro del marco conformado por el Plan Director de Infraestructuras y Servicios de Telecomunicación 2004-2006 y la Estrategia Regional para la Sociedad de la Información en Castilla y León 2003-2006. Continuando en esta línea, la Estrategia Regional para la Sociedad Digital del Conocimiento en Castilla y León 2007-2013, propone una serie de actividades para avanzar a un ritmo mayor.

CURSOS Estos ordenadores instalados podrán ser utilizados por los usuarios habituales de la sala de informática del centro juvenil que cuenta además desde el año pasado con wifi, lo que permite que los jóvenes puedan acudir con sus propios equipos.

Con estosequipos la Junta de Castilla y León ofrecerá también el servicio de impartición de cursos dentro de la oferta formativa del programa Inici@te, que abarca diferentes áreas con cursos, tanto presenciales como basados en teleformación, relacionados con: la introducción a internet, entre ellas, servicios de las administraciones públicas por internet, creación de páginas web...

> El aula será utilizada por la Junta **para impartir cursos dentro de la oferta formativa de Inici@te**

Este nuevo aula y la oferta formativa que conlleva se une a los servicios que la Casa Joven presta con la organización de actividades deportivas y de ocio, talleres, proyecciones, excursiones, préstamo de libros y vídeos...

Ciudadano @delantado

tú ▶Opina sobre el aula del programa Inici@te de la Casa Joven en www.eladelantado.com

CUÉLLAR, DE CERCA

IGNACIO MONTALVILLO

Y después de los Toros... qué?

Hablar de crisis es algo normal en estos días, pero la llegada del verano anima un poco los corazones porque se aproximan en Cuéllar esas fechas tan esenciales como son las fiestas de los encierros. Ese espacio que lo marca todo en la vida de Cuéllar, un antes y después de los toros que es parte de nuestro ciclo vital. Pero hasta llegar esas fechas, tenemos un año más por delante la programación cultural de verano, una oferta cultural que, en mi opinión varía muy poco, se repite año tras año y que ofrece escasas novedades, con el agravante este año de la reducción de la partida económica destinada a la cultura en el presupuesto municipal.

En este apartado hay que señalar, el importante el esfuerzo que distintas asociaciones de la villa vienen realizando por elevar ese nivel de esa programación, como es el caso del Certamen de Corales y el festival Folkuéllar. Pero se echa de menos una mayor diversidad en esa oferta cultural, que este año tiene como únicas novedades un musical basado en la obra del grupo sueco Abba y el espectáculo Malambeando. A uno se le antoja que esta oferta es corta y debería contar con mas atractivos para los jóvenes de la localidad, unos jóvenes que deberán buscar necesariamente en otras localidades, esas alternativas que en Cuéllar no se ofrecen y que otras localidades muy próximas si incluyen en sus programaciones. Y donde se nota más esa carencia es, en las propias fiestas de Cuéllar, porque la programación de las fiestas de los toros, salvo sorpresas es casi siempre la misma. Y puestos a pescar en tiempos de crisis, no estaría nada mal pescar en el panorama del pop español algún concierto, o ese Sabina que canta, o alguno de los nombres malditos del rock que todavía quedan por ahí, para que hagan que esa programación de fiestas sea mas atractiva, y vaya más allá del consabido cóctel de toros y encierros. Y después de los toros ..Qué?

> **"Se echa de menos mayor diversidad "**

de interés

FARMACIAS DE GUARDIA

Farmacia F. Redondo

(Avda. Camilo José Cela, hasta el 12 de julio)

▶ VISITA INSTITUCIONAL A LA RIOJA

Herrera y Sanz no aceptarán el nuevo modelo de financiación si no garantiza la igualdad entre todos

Los presidentes de Castilla y León y La Rioja, que firmaron un anexo sobre las condiciones del sistema, temen que no sea aceptable la propuesta que hoy puede comunicar el Gobierno

• El documento exige que, si la reforma no culmina este mes, se incorporen al actual sistema los fondos adicionales comprometidos, repartidos conforme a la población actualizada.

El presidente riojano (i) recibe con un afectuoso saludo a su homólogo en Castilla y León, Juan Vicente Herrera. / FOTOS: ICAL

ICAL / LOGROÑO

Los presidentes de Castilla y León y de La Rioja, Juan Vicente Herrera y Pedro Sanz, ambos del PP, advirtieron ayer de que si el reparto de los recursos adicionales no se realiza bajo el principio de igualdad para todas las comunidades autónomas no podrán dar el sí al nuevo modelo de financiación autonómica que el Gobierno prevé aprobar antes del 15 de julio.

En la víspera de que la vicepresidenta segunda y consejera de Economía y Hacienda, Elena Salgado, comunique -tiene previsto hacerlo hoy-, a cada uno de los 15 presidentes autonómicos la cifra para su comunidad, Herrera y Sanz, que firmaron un anexo de financiación en el marco del acuerdo global que tienen suscrito desde hace un año, expresaron su temor, a la vista de cómo ha ido el proceso, a que la propuesta que les comunique no les satisfaga.

«Si el enriquecimiento -los recursos adicionales- no se realiza con criterios de igualdad, ya sea por la población absoluta o ajustada que sería más correcto, si no podemos decir que mejora, sino que se empeora, eso me condiciona el sí, porque la financiación sería injusta», explicó el presidente de la Junta, durante la rueda de prensa junto a su homólogo de La Rioja, después de la firma.

En la misma línea, Sanz enfatizó al asegurar que «si no me satisface, no les voy a decir que sí, porque sería una traición a los ciudadanos riojanos y sería cómplice de marcar una discriminación».

El jefe del Ejecutivo castellano y leonés, que previsiblemente el lunes se reunirá con los portavoces de los grupos parlamentarios en las Cortes para trasladarles la información recibida del Gobierno y consensuar la posición de Castilla y León, manifestó que no se trata de «estar pesimistas», sino que son «muy realistas».

Herrera y Sanz insistieron en la petición y el derecho de los ciudadanos de Castilla y León y de La Rioja de contar con los mismos servicios que otras comunidades, criticaron lo que entienden como negociación bilateral con Cataluña y expresaron su temor a que cuando Zapatero dijo que los catalanes tendrán una financiación por encima de la media sea a costa de otras comunidades, entre ellas las que ambos presidentes representan.

EXPLICACIONES. «Si un riojano o un castellano y leonés no tiene los mismos derechos, que no cuenten con nuestra adhesión al sistema», sentenció Herrera, quien insistió, con Sanz, en que si esto se produce el Gobierno tendrá que dar explicaciones a los presidentes autonómicos, en referencia a la posible nueva petición de un Conferencia de Presidentes.

El documento anexo, segundo en defensa de una financiación autonómica solidaria que Herrera firma esta semana tras el rubricado el lunes con el presidente de la Xunta de Galicia, Alberto Núñez Feijóo, se sustenta en cuatro principios a los que se añade una conclusión que dicta que, en el caso de no cerrarse la reforma este mes, se incorporarán al actual sistema los fondos adicionales comprometidos, repartidos conforme a la población actualizada.

Del Olmo (i), De Santiago-Juárez (2d) y Silván (4d) participaron en la reunión.

Los cinco ejes del documento

1 Negociación: El proceso debe ser multilateral para que todas las comunidades dispongan de la información completa sobre los recursos y los criterios del reparto.

2 Igualdad: Debe primar el principio de igualdad para que todos los ciudadanos tengan los mismos servicios.

3 Factores: El reparto ha de garantizar el peso relativo dado por el actual sistema a las comunidades y ponderar la dispersión, la baja densidad de población y el envejecimiento.

4 Lealtad institucional: Debe existir un equilibrio entre los ingresos y los gastos, sin que pueda ser alterado por decisiones del Estado que afecten a la capacidad financiera de las comunidades.

5 Si no hay acuerdo: Si este mes no se cierra el nuevo modelo, deberán repartirse los fondos adicionales conforme a la población actualizada.

Castilla y León y La Rioja amplían su colaboración en servicios sociales, sanidad e I+D+i

ICAL / LOGROÑO

La Junta de Castilla y León y el Gobierno de La Rioja acordaron ayer la ampliación del protocolo marco de colaboración firmado hace un año, con el refuerzo de materias como la sanidad, servicios sociales, medio ambiente e I+D+i, para un mejor acceso de los ciudadanos de los municipios limítrofes de ambos territorios a los servicios públicos. Como novedad incluyen la posibilidad de que Iberaval extienda sus servicios de financiación de pymes a la Comunidad vecina.

Así a las «buenas relaciones de vecindad» unen la prestación de los «mejores servicios», en palabras de los presidentes Juan Vicente Herrera y Pedro Sanz, después de firmar la adenda que incorporan al acuerdo marco suscrito en Valladolid el 19 de junio de 2008.

En materia sanitaria, se añaden 13 especialidades de las que los vecinos limítrofes podrán ser atendidos en Burgos o Logroño, mientras que en la lucha contra incendios, ambas comunidades se comprometen a hacer frente de modo coordinado a siniestros declarados en las zonas vecinas.

Otros de los principales refuerzos al acuerdo de hace un año son los de impulsar redes de cooperación entre los organismos públicos para la difusión y apoyo a proyectos relacionados con la sociedad del conocimiento, así como de colaborar en los respectivos servicios jurídicos en la defensa de intereses comunes, tales como fueron las llamadas 'vacaciones fiscales vascas'.

INFRAESTRUCTURAS. Herrera, al que acompañaron en la firma de esta adenda y del anexo sobre financiación los consejeros de la Presidencia, José Antonio de Santiago-Juárez, Hacienda, Pilar del Olmo, y Fomento, Antonio Silván, expresó además su apoyo a Sanz para cuando hoy traslade al ministro de Fomento, José Blanco, los «olvidos» de algunos compromisos del Gobierno central en materia de infraestructuras, como la conversión en autovía de la N-120 entre Logroño y Burgos o el «prioritario» eje de Soria con Logroño a través del puerto de Piqueras.

Tras la reunión, los dos presidentes visitaron la exposición *La Rioja Tierra Abierta* en la catedral de Santo Domingo de la Calzada y la Iglesia de Nuestra Señora de la Asunción, de Viloria de Rioja (Burgos).

La cosecha de cereal cae un 36,4% sobre la media de la última década

Silvia Clemente asegura que este verano se recogerán cuatro millones de toneladas de trigo y cebada que alcanzarán un valor de 508 millones, frente a los 1.700 de la campaña anterior

• La consejera de Agricultura achaca la «mala cosecha» a la reducción de la superficie sembrada, la caída del precio del cereal, el alto coste de la producción y la meteorología.

Cosecha de cereales de Castilla y León estimada para 2009

Provincia	Superficie (hectáreas) 2008	Superficie Avance 2009	Superficie Diferencia (%)	Producción (toneladas) 2008	Producción Avance 2009	Producción Diferencia (%)
Ávila	134.577	**105.677**	-21,4	480.898	**94.167**	-80,4
Burgos	433.829	**357.416**	-17,6	1.976.443	**1.161.736**	-41,2
León	123.317	**107.027**	-13,2	514.116	**302.196**	-41,2
Palencia	352.078	**292.172**	-17,0	1.567.400	**746.290**	-52,3
Salamanca	178.612	**172.912**	-3,2	712.445	**260.630**	-63,4
Segovia	196.946	**161.618**	-17,9	796.406	**318.745**	-59,9
Soria	239.916	**178.882**	-25,4	797.653	**320.164**	-59,8
Valladolid	387.934	**316.787**	-18,3	1.655.289	**571.302**	-65,4
Zamora	204.345	**179.958**	-11,9	842.870	**227.759**	-72,9
Total	**2.251.554**	**1.872.450**	**-16,8**	**9.343.520**	**4.002.989**	**-57,1**

FUENTE: Consejería de Agricultura y Ganadería — ICAL

ICAL / VALLADOLID

La consejera de Agricultura, Silvia Clemente, situó ayer en cuatro millones de toneladas la cosecha de cereal (trigo y cebada) de esta campaña, lo que supone un descenso del 36,4 por ciento, respecto a la recolección media anual durante la última década. Clemente, que acudió a la localidad vallisoletana de Peñafiel para conocer in situ la labor de los profesionales del campo en estas fechas, cifró en 508 millones el valor de la cosecha de este año, cifra que representa una rebaja del 43% en relación a los valores medios contabilizados durante los últimos diez años.

Los datos aportados por la consejera ponen de manifiesto que en relación a la campaña anterior, que fue «histórica», la superficie de siembra se ha reducido un 16,8 por ciento, y la producción mermará un 57,1 por ciento. Más acusado será el descenso del valor del cereal, ya que el año pasado se situó por encima de los 1.700 millones, casi cuatro veces más que este ejercicio.

La consejera sustanció, al respecto, que existen «causas variadas» para explicar la mala cosecha de este año. Así, se refirió a que la superficie de siembra de cereal de invierno de esta campaña se sitúa en 1,87 millones de hectáreas, «la más baja de los últimos diez años». Asimismo, remarcó que los precios del trigo se han rebajado un 55 por ciento y los de la cebada, un 50 por ciento, con su incidencia en el valor de la cosecha.

Silvia Clemente también recalcó que el elevado precio de los tratamientos y los fertilizantes, que «casi han duplicado su valor», repercutió en su empleo durante el laboreo. Por último, constató la mala meteorología, que obligó a retrasar la siembra, junto a la seca primavera y a los golpes de calor previos al inicio de la recolección.

Con ello, la producción de cebada alcanzará en la Comunidad, 2,32 millones de toneladas, un 59,1 por ciento menos que el año pasado; y la de trigo, 1,3 millones, con una rebaja del 54,8 por ciento.

Silvia Clemente comprueba la marcha de la cosecha en Peñafiel (Valladolid). / ICAL

Consejo europeo

Clemente afirmó que su primera participación en un un Consejo de Ministros de la UE el próximo lunes, en representación de las autonomías españolas, constituye una «buena oportunidad» para trasladar información a las autoridades en defensa de los intereses de la Comunidad. En este sentido, precisó que se abordará la crisis del sector lácteo, tan importante para la Comunidad.

INYECTAR LIQUIDEZ. En este contexto, la consejera resaltó que «es muy importante inyectar liquidez» a los agricultores, para recordar su compromiso de adelantar 420 millones del pago único de la PAC un mes y medio, es decir, a partir del 16 de octubre.

Por otro lado, Clemente subrayó que otros cultivos, como las proteaginosas, las leguminosas y las forrajeras, han elevado su superficie de siembra y se congratuló de que la superficie aprovechada por la agricultura se haya elevado un 0,83% respecto a 2008.

▶ SUCESOS

Detenido por presuntos abusos sexuales a sus tres hijas

ICAL / BURGOS

Efectivos del Cuerpo Nacional de Policía detuvieron a un varón, cuyas iniciales son J.C.C.O., de 44 años de edad, como presunto autor de un delito de abusos sexuales a sus tres hijas, según informaron ayer fuentes de la Subdelegación del Gobierno en Burgos.

Al parecer, los hechos se han venido sucediendo en el domicilio familiar desde hace tiempo, consistiendo en tocamientos lujuriosos sobre tres hijas, una de ellas mayor de edad y otras dos menores, indicaron.

Según las citadas fuentes, una de éstas es hija de su compañera sentimental, fruto de una relación anterior. Las niñas contaron lo sucedido a su madre, que ya sospechaba algo, y fue quien acudió a Comisaría para poner los hechos en conocimiento de la Policía.

El PSOE vigilará el desarrollo del Estatuto a través del Observatorio del Autogobierno

ICAL / VALLADOLID

El Observatorio del Autogobierno de Castilla y León nace con «espíritu crítico, pero constructivo» para analizar e impulsar el pleno desarrollo del Estatuto de Autonomía. Así, lo explicaron ayer en su presentación el presidente de la Fundación Perspectivas de Castilla y León, Francisco Ramos, de la que ha surgido esta iniciativa, y el coordinador del centro, Óscar Sánchez, procurador socialista en las Cortes regionales.

El Observatorio, integrado por seis profesores de las cuatro universidades públicas de la Comunidad, sacará a la luz su primer informe en noviembre, coincidiendo con el segundo aniversario de la reforma estatutaria.

En concreto, el estudio se centrará en el desarrollo de los derechos sociales reconocidos en el Estatuto, como la renta garantizada de ciudadanía, el reglamento de las Cortes, la financiación de los entes locales, así como las relaciones institucionales y la acción exterior, la transferencias de competencias pendientes y en materia de seguridad. También, abordará la financiación de la Comunidad.

Ramos precisó que con este nuevo instrumento, la Fundación Perspectivas aspira a someter a debate público tres grandes temas: si el Estatuto garantiza la igualdad de oportunidades, el derecho de los jóvenes a vivir y trabajar en su tierra y si se avanza en la construcción de un «proyecto de Comunidad que hoy no se reconoce por parte de los ciudadanos», dijo.

BREVES

MEDIO AMBIENTE

La Junta extingue 1.564 incendios en lo que va de año

■ El operativo de incendios forestales de la Junta ha extinguido en lo que va de año 1.564 incendios que calcinaron alrededor de 10.200 hectáreas, de ellas 1.347 de superficie arbolada. Las provincias de León y Zamora fueron las más afectadas, al registrar casi el 50%, según desveló ayer la consejera del área, María Jesús Ruiz, durante una visita a la base aérea contra incendios forestales de Tabuyo del Monte (León) con el delegado del Gobierno, Miguel Alejo.

ADMINISTRACIONES PÚBLICAS

La licitación de obra crece un 35% en el primer semestre y suma 2.725 millones

■ Las administraciones públicas licitaron obra en Castilla y León durante el primer semestre del año por 2.725 millones, lo que supone un crecimiento del 35 por ciento respecto al mismo periodo del año anterior. El 56% de los contratado correspondió al Estado, lo que representan una subida del 26% respecto a 2008. Mientras, la Junta acaparó el 25% del acumulado, con un aumento del nueve por ciento, y las administraciones locales un 19%, con un incremento del 184% respecto a hace un año.

ENERGÍA

El CSN especificará en 2011 a Nuclenor las condiciones tras el cese de Garoña

■ El Consejo de Seguridad Nuclear deberá emitir en 2011 una instrucción en la que requerirá al titular de la planta nuclear de Santa María de Garoña (Burgos), la documentación que deberá presentar para cumplir las condiciones a las que deberá ajustarse tras el cese de la actividad el 6 de julio de 2013. A su vez, Nuclenor, deberá presentar dicha documentación «al menos un año antes», en julio de 2012. Las tareas físicas de desmantelamiento no comenzarán hasta 2016.

SERVICIOS SOCIALES

Castilla y León y Galicia exigen que se revise este año la Ley de Dependencia

■ El consejero de Familia e Igualdad de Oportunidades, César Antón, y la consejera de Trabajo y Bienestar de la Xunta de Galicia, Beatriz Mato, coincidieron ayer en la necesidad de que el Gobierno central adelante la revisión de la Ley de Dependencia en un año y se evalúe en este ejercicio, con el objetivo último de dotarla de agilidad para los beneficiarios. Así lo expusieron a la conclusión del primer encuentro bilateral entre ambas regiones tras la reunión del lunes entre los presidentes de las dos comunidades.

PREMIO FOTOGRAFÍA

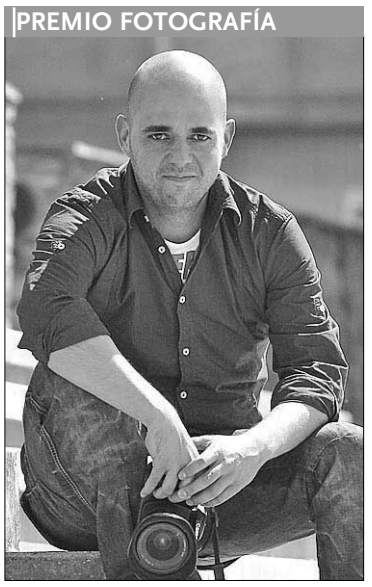

César Sánchez. Reportero gráfico de la Agencia Ical. / ICAL

PREMIO TELEVISIÓN

Leticia Sánchez. Subdirectora de Informativos de CyLTV. / ICAL

MENCIÓN PRENSA

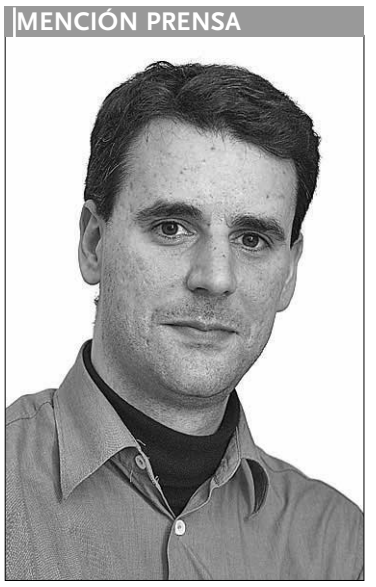

Raúl Briongos. Redactor jefe de Diario de Burgos.

PREMIO HUMOR GRÁFICO

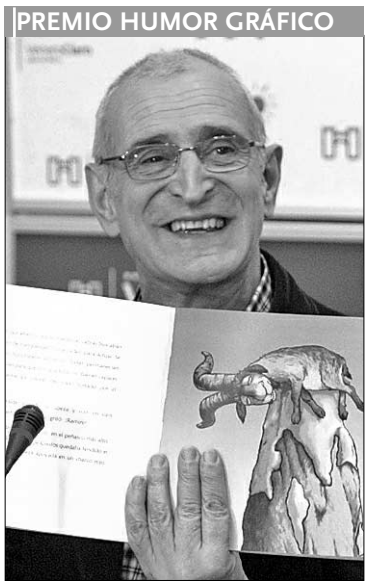

José Luis Serna. Humorista gráfico de Diario de Ávila. / A.B.

Los 'Cossío' premian los trabajos de once periodistas y fotógrafos

Los Premios de Periodismo Francisco de Cossío, convocados por la Junta de Castilla y León, entregan sus galardones esta noche en una gala que se celebrará en la sede de la Presidencia

• El periodista zamorano Luis Miguel de Dios recibirá el reconocimiento de toda la profesión al ser galardonado por su dilatada 'trayectoria profesional' en la Comunidad.

ICAL / VALLADOLID

Los Premios Francisco de Cossío premiarán en su 24 edición en total 11 trabajos de periodistas y fotógrafos de la Comunidad, así como la trayectoria profesional de Luis Miguel de Dios. Estos galardones, convocados por la Consejería de la Presidencia de la Junta, se entregarán esta noche en un acto que se celebrará en el Colegio de la Asunción de Valladolid. Cada uno de los premios está dotado con 8.000 euros y una escultura.

PRENSA. En la modalidad de Prensa, **Daniel Álvarez** recibirá la distinción por el trabajo 'Memoria histórica. Red de espionaje en León', publicado en La Crónica el 12 de octubre de 2008. «Quien trabaje en prensa sabe lo que significa este Premio. Es una gran satisfacción recibirlo por la trayectoria de la gente que ya lo tiene», dijo al tiempo que recordó que el reportaje relata la historia de una red de espionaje durante la II Guerra Mundial.

En esta categoría, el jurado concedió una mención especial a **Raúl Briongos** por 'El pastor que rozó el cielo', publicado en Diario de Burgos el 11 de mayo de 2008, por su «alta calidad literaria». Briongos destaca la «ilusión» de recibir este galardón ya que su reportaje narra una historia «importante» pero «poco conocida» en la Comunidad. Por ello, confesó sentirse «muy ilusionado» ya que se trata del premio «más importante».

RADIO Y TELEVISIÓN. 'Ribadelago. La tragedia olvidada', emitido en la emisora de RNE en Zamora el 28 de febrero de 2009 y elaborado por **Evaristo Lobato,** consiguió el galardón en la categoría radiofónica por ser «un documento con cuidada realización, múltiples efectos y fuentes documentales». Lobato dice que el documental sonoro de 55 minutos recoge testimonios inéditos de los damnificados y los técnicos que construyeron la presa.

En Televisión, **Leticia Sánchez** recogerá su galardón por el reportaje 'Castilla y León. La fuerza de una marca', emitido en Radio Televisión Castilla y León el 9 de marzo de 2009, por su «laboriosidad periodística y la riqueza de testimonios». Un reportaje que ofrece «una visión positiva de la Comunidad»,, según su autora. «A veces somos demasiado pesimistas y no sacamos pecho de todas las cualidades y riquezas de esta tierra» dijo.

FOTOGRAFÍA. César Sánchez, reportero gráfico de la Agencia Ical, recibirá el Cossío de Fotografía por 'Muerte de un minero', una imagen publicada en El Mundo de León el 1 junio de 2008. El jurado destaca su «carga dramática y la emotividad de un momento íntimo del drama de los mineros». Sánchez dijo sentirse «muy contento y orgullo» por el premio «más prestigioso» de Castilla y León. Recordó que hizo la fotografía después de esperar cuatro o cinco horas al rescate.

TELEVISIÓN

▶ **La Ocho.** Castilla y León Televisión ofrece esta noche, en directo para toda la región, una programación especial con motivo de la entrega de los Premios Francisco de Cossío. Desde la Presidencia de la Junta, la televisión autonómica realizará un amplio despliegue técnico y humano ante esta cita anual con el periodismo regional. El especial arranca a las 20.45 horas, presentado por Nati Melendre y Susana Garcinuño.

Además, **Juan Esteban Martín** contará con una mención especial por una instantánea sobre el atentado terrorista de Santoña (Cantabria), publicada en El Adelantado de Segovia el 26 de diciembre de 2008. Asegura que este premio le ayudará a continuar trabajando.

HUMOR GRÁFICO. En esta modalidad, el vencedor fue **José Luis Serna Romera** por la viñeta 'Noticia sin confirmar', publicada en Diario de Ávila el 24 de marzo de 2009, por su «mordacidad, ironía y contundencia desde la sencillez». «Soy profesor, y cuando das clase, puedes ver en los ojos de los alumnos si les interesa lo que estás contando; pero como dibujante no tienes esa posibilidad, no ves los ojos del lector si le gusta o no», afirma.

PERIODISMO EN RED. Ana Victoria Pérez recibirá su Cossío en la categoría Periodismo en Red, por el trabajo 'La mandíbula que cambió la prehistoria', publicado en la Agencia Dicyt (www.dicyt.com), el 4 de abril de 2008, por ser «el más completo y con gran número de elementos gráficos e interactivos». La periodista firma el artículo junto a **Beatriz González**, con quien codirige la agencia.

IGUALDAD DE OPORTUNIDADES. Asimismo, **Sonia Andrino** será distinguida en esta modalidad por el trabajo 'La igualdad en el desarrollo rural', emitido en el programa 'Área Castilla y León. El Campo', de Punto Radio, el 11 de marzo de 2009. Señaló que el espacio permite «poner en tela de juicio» las desigualdades entre hombres y mujeres, especialmente en los pueblos.

Este año se ha incluido la categoría Cooperación Transfronteriza, que ha recaído en la publicación DGratis Zamora S.L., aunque el galardón ya fue entregado en el Foro Coopera, celebrado en Zamora.

Una trayectoria profesional

El Premio Francisco de Cossío a la Trayectoria Profesional ha recaído en el periodista zamorano **Luis Miguel de Dios**, hasta hace unos meses director de Radio Nacional de España en Castilla y León, quién destacó la emoción que le produce esta distinción ya que aseguró que «no suele ser lo habitual que te den las gracias». «La profesión dentro de la dureza tiene momentos muy buenos. Realmente, cuando has pasado 35 años en primera línea del periodismo te quedas con lo mejor y lo otro tiendes a olvidarlo», añade.

También recibe una mención, dentro de esta categoría, la **Agencia Efe**, que este año cumple su primer cuarto de siglo de servicio en Castilla y León.

|COMENTARIO EDITORIAL|

Un año difícil para el cereal

Las estimaciones de la Consejería de Agricultura para la cosecha de cereal de este año no dejan lugar a dudas, el descenso rondará el 36% en cuanto a la cantidad y el 43% con respecto a su valor en el mercado. Las condiciones climáticas junto a la reducción en la cantidad de hectáreas sembradas -la menor de los últimos diez años- y la bajada de los precios del trigo y la cebada en torno a un 50% son los principales, aunque no los únicos, ingredientes de estas preocupantes cifras para el sector en la Comunidad. Así a los factores propios de la actividad agraria se suman elementos como la bajada de precios del grano y el exponencial incremento en los costes de producción que han de soportar los agricultores.

Las cifras hablan por si solas y por eso más que nunca el plan de la administración regional para adelantar a los agricultores el pago de una parte de los ingresos que habrían de recibir de los fondos europeos parece una cuestión incontestable. La decisión de la Consejería de Agricultura, no obstante, servirá para dar una solución puntual a un problema que se antoja muy lejos de lo puntual para situarse en la médula espinal de nuestro campo y nuestro medio rural.

La diversificación tanto en la actividad económica de nuestros pueblos como la propia variación en los cultivos tradicionales componen la lógica la apuesta de futuro escrita desde Bruselas pero la situación en Castilla y León es tan acuciante que es necesario actuar de forma drástica para salvar –aún a través de la reforma- un sector vital tanto para la economía como para la estructura social o el patrimonio natural de la región. La investigación y el desarrollo tan habituales en sectores como el de la automoción o la aeronáutica han de ejercer una tarea de auténtico liderazgo en el diseño del nuevo mapa del campo regional que, a su vez, habrá de apostar por actividades complementarias capaces de generar el valor añadido suficiente capaz de afrontar una necesaria modernización basada en la rentabilidad.

Hora de la verdad

Llega la hora de la verdad para el nuevo modelo de financiación autonómica. El Gobierno de Zapatero ha estado sujeto desde su primer mandato a las tensiones ejercidas por el tripartito catalán para modificar el modelo vigente en base a criterios que se aproximan a una concepción federalista del Estado de las autonomías. Tras años de intensa polémica y con distintos aplazamientos en el cumplimiento de los plazos comprometidos, la negociación entra en su etapa final bajo el propósito gubernamental de cerrar el nuevo sistema antes del 15 de julio en el seno del Consejo de Política Fiscal y Financiera. Por sorprendente que pueda parecer, las comunidades no conocen aún ni las cifras ni los criterios de reparto de la propuesta elaborada por el Ministerio de Economía. Hoy se espera que la vicepresidenta económica, Elena Salgado, telefonee a los presidentes autonómicos para anticiparles los primeros datos oficiales relativos a sus respectivas comunidades. Mientras tanto, el presidente de la Junta, Juan Vicente Herrera, continúa apurando los últimos días de la negociación para incorporar más apoyos a las tesis de Castilla y León. En este sentido, ayer suscribió con el presidente de La Rioja, Pedro Sanz, un acuerdo para reafirmar la defensa de los principios básicos de igualdad, equidad y solidaridad, que se suma a otros similares alcanzados con Galicia y Asturias. La decisión no será fácil. El Gobierno regional deberá ponderar en su posición final el peso relativo que adquiera la Comunidad en el nuevo modelo (no acepta menos del 6,8 por ciento actual), la evolución futura del sistema, y la aportación de fondos adicionales tan necesarios en plena recesión económica. Las expectativas iniciales no son buenas porque todos los indicios apuntan a una merma en los mecanismos de solidaridad del sistema a favor de los territorios más dinámicos. A partir de hoy toca hacer muchos números para garantizar la prestación de los servicios públicos, en igualdad de condiciones con otras regiones, a los ciudadanos de Castilla y León.

OTRO GALLO CANTARÍA
IGNACIO FERNÁNDEZ

La otra España

Los presidentes de Castilla y León y de La Rioja (la vieja España, para qué nos vamos a engañar, porque, añadiendo Aragón, en estos territorios nació todo y seguimos ostentando ese pedigrí) se mostraban ayer mosqueados -con razón- respecto de cómo será el «mickey» que vaya a parir la montaña gubernamental de la nueva financiación autonómica, veredicto que se conocerá hoy en llamada telefónica de Salgado, para la cual Herrera prometía ponerse camisa limpia y corbata.

Pero no sólo son los catalanes quienes, con su poder coercitivo, se ciernen sobre estas escasas harinas y muchas mohínas. A veces pienso que no echamos ojo lo suficiente al sur. Ayer leía una estadística, fruto de un estudio técnico, según el cual el 40% de quienes trabajan en Andalucía en la hostelería lo hacen sin cotizar. Se estima en miles de millones de euros el fraude de una gente que, por lo demás, constituyen gasto por el subsidio que cobran o el médico al que acuden. El timo se extiende por toda la economía meridional, acostumbrada, y ya me duele decirlo, a llorar mucho y aportar poco.

Como ya no tengo abuelas me atrevo a decir que la nuestra es la España seria, que paga sus facturas y sus impuestos, y como la evasión fiscal la hacen unos y la pagan otros, el mosqueo que llega de la Moncloa se sustenta, en cierto modo, en el granero de votos de un PSOE que sabe perfectamente que el que no gana en Andalucía ni en Cataluña tiene muy difícil gobernar en Madrid.

El acuerdo firmado ayer entre los dos presidentes del interior lleva en sí una palabra cuyo significado se conoce perfectamente en estas tierras interiores, la palabra «lealtad» (institucional). Desleal es el que no cotiza por el 40%, el que es incapaz de resolver un problema de desempleo de más del 20% desde hace 20 años y convierte todo en coste, incluido lo que se escapa del control de su sector más dinámico, el turismo. Desleal es aquél que se escuda sólo en la población porque sabe que tiene mucha. Veremos en qué acaba esta enésima vuelta de tuerca, pero ya les digo que conviene que los más eficientes empecemos a denunciar las ineficiencias de los que tras años de autogobierno siguen presentando cifras impropias de países de la OCDE y datos de evasión fiscal como los que ayer pudimos ver publicados. Se me revuelven las «sentrañas, miarma». ■

|HUMOR GRÁFICO| MANOS LIBRES

|LA PRUEBA DEL NUEVE|

País de los ciegos

Parece que tenemos la enésima guerra provincial a la vista. La decisión de la fundación Edades del Hombre de trasladarse a Zamora lleva camino de convertirse en uno más de los decenas de agravios provinciales que jalonan la historia autonómica y en la que, incluso, los partidos políticos tienen más que problemas para mantener un discurso único en todos los lugares. Ayer mismo, el PSOE de Valladolid iniciaba una recogida de firmas para que la sede se quedase en Valbuena, mientras que paralelamente el PP zamorano anunciaba la presentación de mociones en todos los ayuntamientos de la provincia para reclamar el traslado. Ya estamos enfangados en un cruce de declaraciones y apelaciones a lo mío -y no a lo nuestro- que no benefician ni a la fundación ni a las provincias insertas en la polémica. Vamos, que estamos otra vez en la teoría de que me dejo sacar un ojo, si el vecino se queda sin los dos. No me harán caso, pero no sería más racional una reunión a tres bandas -fundación, instituciones vallisoletanas y zamora- nas- e intentar un arreglo en el que todos ganen. De lo contrario, me temo que a este paso acabaremos siendo el país de los ciegos… o, por lo menos, de los miopes, de tanto mirar al vecino con el rabillo del ojo.

EL PAISANO

|LAS FRASES|

JESÚS MOYA
Presidente de la Cámara de Comercio e Industria de Soria

«Las Edades del Hombre está siendo positiva para los restauradores, a los hosteleros les influye menos y al comercio no le está favoreciendo»

GUILLERMO ULACÍA
Presidente de Gamesa

«La variedad en el mix energético es necesaria, como la variedad en la alimentación que se consigue con la dieta mediterránea»

|PERSONAJE DEL DÍA|

Pedro Sanz

PRESIDENTE DE LA RIOJA

El presidente de La Rioja compartió ayer con Herrera los criterios que deben primar a la hora de aprobar el nuevo modelo de financiación autonómica. La Comunidad riojana se une de esta manera a los acuerdos firmados por Castilla y León con Asturias y Galicia para conseguir la igualdad para todos.

Mariano Rajoy, flanqueado durante su intervención por el matrimonio Aznar. / GUSTAVO CUEVAS (EFE)

Rajoy cree que un pacto PNV-PSE detendría el «cambio» en Euskadi

El líder conservador recela de la oferta de estabilidad institucional y presupuestaria que los nacionalistas han planteado a Patxi López, y asevera que odia jugar «a corto plazo»

• En un acto junto a Aznar, el presidente del PP carga con dureza contra Rodríguez Zapatero: «Su ideología es de alquiler y su primer año de gestión ha sido nefasto».

OTR-PRESS / MADRID

Primer toque de atención y, posiblemente, no sea el último. Tan solo un día después de que el PSE haya reconocido que la oferta de pacto institucional del PNV «suena bien», el presidente del PP, Mariano Rajoy, recordó a los socialistas que si su formación llegó a un pacto con ellos en el País Vasco fue para «cambiar las cosas», no para «jugar al corto plazo».

Asimismo, el líder *popular* aprovechó la ocasión para presumir de haber logrado la «centralidad política», a la vez que arremetió contra el presidente del Gobierno, José Luis Rodríguez Zapatero, señalando que pone de manifiesto una «ideología de alquiler» para mantenerse en el poder. De esta forma hacía referencia a las dificultades que parece tener el secretario general del PSOE para sacar adelante los Presupuestos.

Así, aprovechó su participación en la clausura del Campus FAES, donde coincidió con el ex presidente José María Aznar, para hacer unas cuantas advertencias al Ejecutivo. En concreto, señaló que «el Partido Popular, haciendo un ejercicio de responsabilidad, llegó a un acuerdo con el Partido Socialista por cuatro años para defender valores esenciales, como el de la libertad. Es un pacto para cambiar las cosas».

Por el contrario, señaló que su escuadra no está «para jugar al corto plazo y sobre la base de que cualquier cosa es válida con tal de mantenerse en el poder». En su opinión, sería «verdaderamente dramático que, por un *quítame allá un presupuesto*, todo lo que es importante quedase al final en la nada».

Y por aquello de no perder la costumbre, el político conservador arremetió también contra Ferraz, alegando que no tiene proyecto. Desde su punto de vista, el Ejecutivo central no es «capaz de plantear algo serio a las fuerzas políticas», y vive en «medio del caos y el desorden». De hecho, en un momento de su discurso, el líder *popular* ironizó con el hecho de que ahora se le llame «geometría variable a lo que toda la vida ha sido un gobierno en minoría».

Pero esto no fue lo único que recriminó al Ejecutivo. También habló sobre su «incapacidad» para afrontar la crisis desde que Zapatero fue reelegido en las elecciones generales de marzo de 2008. Según explicó, en ese momento «tuvo la oportunidad de rectificar la mentira electoral y reconocer la enormidad de la mentira, pero dejó pasar de nuevo el tren de la verdad».

Rajoy lamentó el hecho de que el presidente del Gabinete, en lugar de abordar «con coraje la dimensión de la crisis», haya seguido «instalado en el engaño», hablando de los «llamados brotes verdes». Cuando hizo balance sobre el último año que lleva Zapatero en el poder, resumió sus impresiones diciendo que el resultado de todo esto ha sido «un año perdido, un Gobierno sin proyecto y en minoría y una política económica que nos conduce a la hipoteca infinita y al estancamiento profundo de nuestro país».

Por otro lado, explicó que un Gabinete en minoría constituye la peor receta que puede haber para combatir la desconfianza y la incertidumbre, pues según señaló, esta «ecuación política» que sufre España «arroja un Ejecutivo imprevisible».

LAS CONSEJOS DE AZNAR

▶ELECCIONES GENERALES EN 2012

«Nos engañaríamos si pensáramos que los éxitos del pasado garantizan los éxitos del futuro»

▶POLÍTICA AUTONÓMICA

«El sectarismo hará que no todos los niños tengan las mismas oportunidades»

▶GOBIERNO ZAPATERO

«Los españoles están hartos de los que prometen subsidios, suben impuestos y solo saben crear paro y recesión»

EN DETALLE

El tiempo y los votos curan heridas

Lo que Valencia desunió, Navacerrada lo juntó ¿para siempre? El muy participativo ex presidente del Gobierno pasa del desprecio en la capital del Turia al ¿sincero? afecto.

Parece que ha pasado un siglo y solo ha sido un año escaso, muy escaso, pero con pruebas de fuego que el *tranquilo* político gallego que comanda la nave *popular* ha superado con notable. Hay que tirar de hemerotecas para ver los desprecios que le hizo el ex presidente del Gobierno José María Aznar a su *delfín*, en Valencia, en el Congreso del PP, el de la renovación, si bien sobrevive Javier Arenas, que tiene a Ana Mato como a su más fiel -y bien colocada- protegida.

El hombre que rigiera los destinos de Castilla y León durante unos años felicitó a Mariano Rajoy por las victorias cosechadas en Galicia y en las europeas, así como por el buen resultado en el País Vasco, donde su condición de bisagra está creando muchos quebraderos de cabeza al PSOE. Eso sí, dada la *pachorra* -a juicio de diversos periodistas de primera línea- de su invitado -FAES organizaba el encuentro-, le avisó de que no se durmiera en los laureles, porque «los éxitos del pasado no garantizan los del futuro».

«El PP ha tenido un gran éxito en las elecciones europeas por el que quiero felicitar públicamente aquí a Mariano Rajoy. Pero nos engañaríamos si creyéramos que los éxitos del pasado garantizan el éxito del futuro», afirmó Aznar. En este punto, recalcó que el PP será merecedor del triunfo si hace una defensa «decidida y muchas veces a contracorriente de las ideas» del partido, mantiene la «determinación de decir la verdad, aunque eso moleste a los guardianes de lo políticamente correcto», y hace una «exposición clara de un programa de futuro, con los sacrificios que exigirá y con los objetivos que busca alcanzar». Quizás esa autenticidad requerida no era la misma que le reprochó hace meses en Valencia.

«Un triunfo que también necesita, como dijo Gianfranco Fini -prosiguió-, de una estrella polar, de un sueño, del sueño de que España sea esa gran nación, abierta, próspera, pujante, influyente y capaz de medirse muy pronto con las mejores democracias del mundo». Eso sí, nadie preguntó ni mencionó a María San Gil, reciente fichaje de FAES...

DE MARCHA

SUPLEMENTO DE OCIO DE EL ADELANTADO· JUEVES 9 DE JULIO DE 2009 · NÚMERO 251

Michael Douglas, en la piel de un fiscal corrupto

El fotomatón en la **noche segoviana**

Elbicho: de conquistar las calles a llenar estadios

LA NOCHE EL FOTOMATON

Foto cedida por 'Gran Hook'

Foto cedida por 'Gran Hook'

Foto cedida por 'Gran Hook'

Foto cedida por 'Gran Hook'

Foto cedida por 'Gran Hook'

Foto cedida por 'Gran Hook'

Foto cedida por 'Gran Hook'

Foto cedida por 'bar Mandala'

El **FOTOMATÓN** vuelve a recoger imágenes de la noche segoviana , en este caso facilitadas por el responsable del **'Gran Hook' y 'bar Mandala'.** Si tú también quieres ver publicadas las fotos de tus mejores fiestas, no lo dudes y enviálas por correo electrónico, a la dirección **demarcha@eladelantado.com.** Sorprenderás a tus amigos.

CINE

Brüno / Tras 'Borat', Sacha Baron Cohen es un presentador gay obsesionado con la moda

CON FALDAS Y A LO LOCO

LA PELÍCULA, CARGADA DE HUMOR ÁCIDO Y CRÍTICA SOCIAL, CUENTA LA HISTORIA DE UN EXCÉNTRICO Y FRÍVOLO REPORTERO QUE ASPIRA A CONVERTIRSE EN LA MAYOR CELEBRIDAD AUSTRIACA DESDE LA MUERTE DE HITLER.

CLAVES

ESCENA ELIMINADA

La burla a Jackson

El cómico Sacha Baron Cohen ha suprimido una escena en la que se mencionaba de manera ofensiva a Michael Jackson, para evitar herir sensibilidades entre el público por la reciente desaparición del rey del pop. Los productores han quitado a toda prisa una polémica escena en la que Bruno se encontraba con una de las hermanas de Jackson, LaToya, y en la que, con su estilo mordaz y sin pelos en la lengua, se hacía con el número de teléfono del propio Michael. Todo ello aderezado con algún que otro comentario malintencionado sobre el artista. Esa escena ya no estará presente en ningún país. Tampoco se puede ver en internet, pero se presume que estará disponible en la versión del DVD.

El actor británico Sacha Baron Cohen regresa esta semana a los cines de todo el mundo convertido en un nuevo personaje: Brüno, un gay obsesionado con la moda, presentador de un programa nocturno de televisión de máxima audiencia en un país de habla alemana..., pero que no es Alemania. ¿Cuál es su misión? Convertirse en la mayor celebridad austriaca desde Hitler. ¿Su estrategia? Cruzar todo el mundo con la esperanza de encontrar la fama y el amor.

Después de dar vida a un reportero de televisión de Kazajistán fuera de lugar e impertinente en la exitosa película *Borat: cultural learnings of America for make benefit glorious nation of Kazakhstan* (2006), vuelve con su irreverencia y sentido del humor.

MUCHA POLÉMICA

Además de sacar a relucir lo que hay detrás de la moda, también Brüno muestra su obsesión por lo que hacen las estrellas de Hollywood, como adoptar a niños de otros continentes, y la inquietud que le provoca estar dentro de la fuerza militar, entre otros aspectos controvertidos de la actualidad mundial. Este actor y comediante pretende superar el éxito taquillero que generó su personaje Borat, y poner en la cima a su nueva creación.

Fue muy polémica, y algo escandalosa, la presentación que este actor hizo en los premios MTV, caracterizado como Brüno, bajando del techo y quedando con el trasero desnudo en la cara del rapero Eminem, quien salió furioso del escenario. Más adelante se aclaró que todo estaba planeado de antemano.

PRESENTACIONES MUNDIALES

Brüno se ha dado a conocer de diferentes maneras. En Londres salió a las calles con una versión corta de los uniformes que usan los guardias del Palacio de Buckingham. También se disfrazó de un toro acompañado de dos novilleros en el exterior de la plaza de toros de Las Ventas, en Madrid, y este mes apareció en la portada de la revista norteamericana *GQ* posando desnudo, con la piel bronceada y el cabello con reflejos, llamando la atención mundial.

Sobre esta cinta se ha dicho y escrito mucho. La prensa especializada en cine ha publicado estos días que la compañía distribuidora del filme, Universal Pictures, tuvo que hacer algunos cortes de escenas donde este personaje practica sexo con su novio pigmeo, para que los jóvenes norteamericanos puedan disfrutar de esta comedia.

El personaje muestra su obsesión por lo que hacen las estrellas de Hollywood, como adoptar a niños de otros continentes, y la inquietud que le provoca la fuerza militar

EL 'SHOW' DE UN ACTOR

Sacha Baron Cohen saltó a la fama con su comedia sarcástica *The 11 o'clock show*, en 1998, con la que se dio a conocer como Ali G., un personaje que hacía imposibles entrevistas con políticos y famosos que creían que se trataba de un programa serio. Tal fue el éxito que, en el año 2000, lanzó su propio programa: *Da Ali G show*, con el que ganó dos premios BAFTA, y en el que nació su personaje Borat.

En 2001 participó en el vídeo de la cantante Madonna *Music*, personificando al chófer de su limusina. Ahora llega con un personaje que logrará de todo menos dejar indiferente. ■

COMEDIA
Brüno
EE UU, 2009.
Dirección: Larry Charles.
Intérpretes: Sacha Baron Cohen

El protagonista cambia de 'look' constantemente durante toda la película.

CINE

LAS MÁS TAQUILLERAS

La tercera entrega de *Ice Age,* con versión tridimensional incluida, ha llegado arrasando a las salas. Ocupa los dos primeros puestos de la taquilla. Le sigue *Transformers,* y entran en la lista la terrorífica *La última casa a la izquierda* y la comedia española *Pagafantas.*
DATOS DEFINITIVOS DEL ÚLTIMO FIN DE SEMANA

1 Ice Age 3
Cinta de Animación
PRIMERA SEMANA EN LA LISTA

2 Ice Age 3. En 3-D
Cinta de Animación. Versión en 3-D
PRIMERA SEMANA EN LA LISTA

CLAVES

EL COMPOSITOR
David Shire, un artesano
En los casi 40 años que el compositor David Shire lleva trabajando en la industria del cine, su nombre nunca ha figurado al lado de compositores coétaneos como John Williams o Jerry Goldsmith, pero no por ello ha dejado de ser uno de los músicos más respetados. Capaz de adaptarse a cualquier género, el nombre de David Shire es sinónimo de trabajo bien hecho, algo que ponen de relieve sus composiciones para *Pelham 1,2,3; Hindenburg; Todos los hombres del presidente; 2010 odisea dos; Oz, un mundo fantástico; Cortocircuito,s0* o, tras su prolongada estancia en televisión, el ajustado *score* para *Zodiac.*

Más allá de la duda / Michael Douglas, un fiscal ambicioso y corrupto

REHACIENDO EL SUSPENSE

COMO YA HICIERA EN 'TESTIGO ACCIDENTAL', PETER HYAMS VERSIONA UN CLÁSICO DEL CINE NEGRO DE LOS AÑOS CINCUENTA. EN ESTA OCASIÓN SE ATREVE CON EL ÚLTIMO FILME DE FRITZ LANG.

Más allá de la duda
EE UU, 2009
Dirección: Peter Hyams
Intérpretes: Michael Douglas, Jesse Metcalfe, Ambert Tamblyn, Orlando Jones, Joel Moore, David Jensen

Sergio Benítez

Hastiado de los tejemanejes de la industria cinematográfica norteamericana, Fritz Lang (el mítico director de *Metrópolis* o *M, el vampiro de Dusseldorf)* se despedía de su estancia en EE UU, en 1956, con dos filmes de bajo presupuesto rodados para la RKO: *Mientras Nueva York duerme* y *Más allá de la duda.* Pertenecientes ambos a la corriente de cine negro realista de aquella década, Lang proponía en ambas un relato crudo de la sociedad americana de la época, dominada por la paranoia por la guerra fría y con la sombra de la caza de brujas del senador MacCarthy aún muy presente.

Han pasado más de 50 años y Peter Hyams, realizador de filmes tan dispares como la magnífica *Atmósfera cero* (versión en clave de ciencia-ficción de *Sólo ante el peligro), Time cop, El mosquetero* o la soporífera *El sonido del trueno* (truenos eran los ronquidos que se escuchaban en la sala de cine el día que acudí a verla), nos trae a la memoria la cinta del alemán remozada para los tiempos que corren. La crítica a la doble moralidad y los personajes corruptos, falsos y sin escrúpulos presentes en el filme de Fritz Lang siguen existiendo en nuestra sociedad.

Michael Douglas protagoniza esta versión del clásico del cine negro.

Al igual que en la original, *Más allá de la duda* cuenta la historia de C. J. Nichols, un joven periodista que lo arriesgará todo por demostrar la falta de solidez de las pruebas circunstanciales utilizadas por un fiscal de distrito corrupto con un increíble historial. C. J. se toma la justicia por su cuenta y se inculpa como sospechoso de asesinato. La joven ayudante del fiscal se ve dividida entre el plan de C. J. y la ambición de su jefe, sobre todo cuando se enamora del periodista y el plan de éste sale a la luz, encontrándose a ella en medio de todo el embrollo. ■

EL REGRESO DE BULLOCK A LA COMEDIA

La proposición
EE UU, 2009
Dirección: Anne Fletcher
Intérpretes: Ryan Reynolds, Sandra Bullock, Malin Akerman, Mary Steenburgen, Betty White

Después de probar suerte con dos dramas *(Crash* e *Historia de un crimen),* un melodrama (la olvidable *La casa del lago*) y un *thriller* (la correcta pero también olvidable *Premonición),* Sandra Bullock ha decidido que ya era hora de volver al género que más alegrías le ha dado, la comedia. Una opción más que lógica si tenemos en cuenta que una sandez como *Miss Agente Especial 2* llegó a superar los 100 millones de recaudación en las taquillas de medio mundo. Uniendo esfuerzos con la magnífica vis cómica de Ryan Reynolds, Bullock interpreta en *La proposición* a Margaret Tate, una jefa a la que sus empleados tachan, directamente, de bruja. Editora neoyorquina a quien todo el mundo teme, Margaret se ensaña especialmente con su secretario, que aguanta los estallidos de ira con la esperanza de poder algún día ocupar el mismo puesto. Los problemas empiezan el día en que Tate descubre que Inmigración pretende deportarla. La única solución que le queda, casarse con un americano. ■

estrenos

La caja de Pandora

TURQUÍA, 2008
DIRECCIÓN: YESIM USTAOGLU
INTÉRPRETES: TSILLA CHELTON, DERYA ALABORA, ONUR UNSAL, ÖVÜL AVKIRAN

Una noche, tres hermanos de Estambul reciben una llamada informándoles de que su madre ha desaparecido de su casa de la costa Oeste del mar Negro, en Turquía. Dejando a un lado sus diferencias, los tres se unen para buscarla, pero los conflictos no tardarán en resurgir como en la mítica caja de los vientos.

Paintball

ESPAÑA, 2009
DIRECCIÓN: DANIEL BENMAYOR
INTÉRPRETES: JENNIFER MATTER, PATRICK REGIS, BRENDAN MACKEY

Ópera prima de Daniel Benmayor basada en el juego del *paintball,* sigue a un grupo de ocho personas que no se conocían previamente, ni tampoco el bosque donde son llevados con los ojos vendados. No tardarán en darse cuenta de que son perseguidos por algo o alguien que empezará a matarlos uno a uno.

Tres días con la familia

ESPAÑA, 2009
DIRECCIÓN: MAR COLL
INTÉRPRETES: NAUSICAA BONNÍN, EDUARD FERNÁNDEZ, FRANCESC ORELLA

Ganadora de los premios a mejor dirección, mejor actor y mejor actriz en el pasado Festival de Málaga, *Tres días con la familia* supone el debut de Mar Coll en la dirección y en el guión. Cuenta la historia de una joven que viaja a Gerona para velar la súbita muerte de su abuelo, reencontrándose allí con su familia.

Un novio para mi mujer

ARGENTINA, 2008
DIRECCIÓN: JUAN TARATUTO
INTÉRPRETES: VALERIA BERTUCCELLI, GABRIEL GOITY, ADRIÁN SUAR

El Tenso no sabe cómo enfrentarse a su mujer, la Tana, para decirle que se quiere separar, ya que la relación se le hace insostenible debido a su terrible carácter. Ella vive constantemente malhumorada por cualquier motivo. La solución se la dará un amigo cuando le proponga utilizar a un seductor para que ella lo deje.

V.O.S. (Versión original subtitulada)

ESPAÑA, 2009
DIRECCIÓN: CESC GAY
INTÉRPRETES: ÁGATA ROCA, VICENTA N'DONGO, PAUL BERRONDO

Adaptación de la popular obra de teatro de Carol López, *V.O.S.* cuenta con los mismos actores que la representación escénica y narra el juego entre dos parejas, la realidad y la ficción de sus vidas, y cómo, viviendo el mismo acontecimiento, tienen una versión completamente diferente del mismo.

3 Transformers 2
Con Megan Fox
SEGUNDA SEMANA EN LA LISTA

4 La última casa a la izquierda
Con Tony Goldwyn y Monica Potter
PRIMERA SEMANA EN LA LISTA

5 Pagafantas
Con Gorka Otxoa
PRIMERA SEMANA EN LA LISTA

CLAQUETAS

AL FIN LLEGA EL TRÁILER DE '2012', EL APOCALIPSIS

Tráiler. Ya está en Internet el tráiler en español de *2012,* el épico filme sobre el fin del mundo que dirige el experto en apocalipsis cinematográficas Roland Emmerich. El director de superproducciones catastróficas como *El día de mañana* o *Independence Day* llega con otra cinta mastodóntica que, en esta ocasión, tratará la madre de todas las catástrofes: el fin del mundo.

Perfil / Sandra Bullock reina de nuevo gracias a 'La proposición'

DE VUELTA A LA TAQUILLA

J. Gallego Espina

Sandra Bullock es una de esas actrices de *taquillazo.* Lo fue con *Speed*, con *Miss agente especial* y su secuela, con *La red* y con *Premoción*, y acaba de estrenar en EE UU la comedia *La proposición*, junto a Ryan Reynolds. La película ya ha recaudado 34 millones de dólares en su primera semana y ahora llega a nuestro país.

Aunque la intérprete ha confesado recientemente que le "aburren las comedias" y que "llevaba año y medio en casa disfrutando de la familia", lo cierto es que finalmente ha tenido que aceptar la realidad: lo suyo es, ante todo, el humor. Con esta película vuelve a ser número 1 en la taquilla estadounidense. La última vez que lo consiguió fue en 1999 con *Las fuerzas de la naturaleza,* otra comedia romántica, que coprotagonizó con Ben Affleck. Su mejor recaudación previa a este estreno ha sido *Premonición*, en marzo del 2007, con 17,6 millones de dólares.

En este nuevo filme, Bullock, de 44 años, interpreta a una ejecutiva de una editorial que finge estar comprometida con su humilde asistente (Ryan Reynolds) para evitar ser deportada a su país de origen, Canadá.

La actriz, nacida en Arlington (Virginia, EE UU), tuvo su primer contacto con el mundo del espectáculo siendo niña. Hija de una cantante de ópera alemana, acompañó a su madre en su gira por Europa, actuando a menudo como parte del coro infantil en sus representaciones. Años más tarde, tras estudiar interpretación en la Universidad, se trasladó a Nueva York para comenzar su carrera en el teatro. De los escenarios pasó a la pequeña pantalla, donde uno de sus trabajos más destacados fue la protagonista en la versión televisiva de *Armas de mujer*. Ya en Los Ángeles, empezó con papeles menores en filmes como *Secuestrada* o *Demolition man,* aunque no se hizo popular hasta 1994, cuando protagonizó, junto a Keanu Reeves, *Speed*.

Con las puertas de Hollywood abiertas, Bullock participó en los años siguientes en una serie de películas igualmente exitosas (entre ellas la comedia romántica *Mientras dormías* o el *thriller La red)* que la convirtieron en una de las estrellas de moda.

Aunque pasó también por una época de vacas flacas, con títulos como *En el amor y en la guerra*, *Siempre queda el amor* o *Speed 2,* la mala racha quedó superada gracias a comedias románticas y proyectos como *28 días* o *Miss Agente Especial*. Pero no queda aquí la cosa. A Sandra Bullock no le falta detalle. A finales de los noventa creó su propia productora, con la que incluso se atrevió a escribir y dirigir un corto llamado *Making sandwiches*. ■

LA CARTELERA EN SEGOVIA

CINEBOX

La Proposición (TP)
Todos los días: 18.10, 20.20, 22.30
Viernes y Sábados: 0.40
Sábados y domingo: 16.00

Paintball (18 años)
Todos los días: 18.05, 20.05, 22.05
Viernes y Sábados: 0.05
Sábados y domingo: 16.05

Bruno (18 años)
Todos los días: 18.20, 20.20, 22.20
Viernes y Sábados: 0.20
Sábados y domingo: 16.20

Terminator Salvation (13 años)
Todos los días: 18.00, 20.10, 22.25
Viernes y Sábados: 0.40
Sábados y domingo: 15.50

Obsesionada (18 años)
Todos los días: 20.25, 22.30
Viernes y Sábados: 0.40

Ice Age (TP)
Todos los días: 18.00, 18.30, 20.00, 22.00
Viernes y Sábados: 0.00
Sábados y domingo: 16.00, 16.30

Pagafantas (7 años)
Todos los días: 18.15, 20.15, 22.15
Viernes y Sábados: 0.15
Sábados y domingo: 16.15

Transformers 2: La venganza de los caidos (13 años)
Todos los días: 18.50, 21.45
Viernes y Sábados: 0.35
Sábados y domingo: 16.00

PROGRAMACIÓN VÁLIDA
DEL 10 DE JULIO AL 14 DE JULIO
JUEVES, DÍA DEL ESPECTADOR:
C.C. LUZ DE CASTILLA

Elbicho / El grupo sigue conquistando la calle con sus letras y su música

FLAMENCO IMAGINARIO EN DIRECTO

AHORA QUE SU ARTE JONDO PROGRESIVO YA SUENA HASTA EN JAPÓN, LA BANDA LANZA UN DOBLE ÁLBUM QUE RECOGE SU VIAJE MUSICAL, Y UN DVD CON EL MATERIAL RECUPERADO DE UNO DE SUS CONCIERTOS, QUE GRABÓ UNA EMPRESA YA DESAPARECIDA.

Isabel Laguna

Han pasado nueve años desde que un grupo de jóvenes se aglutinara bajo el nombre de Elbicho y conquistara calles y plazas. Ahora que su flamenco progresivo –por darle un nombre–, ya suena hasta en Japón, lanzan esta semana su primer DVD, junto a un doble álbum, titulado *Elbich8 deimaginar* (Warner Music), que recoge su viaje musical.

"Somos inventores de cosas que ya están inventadas", dice en una entrevista Miguel Campello, voz y compositor de la mayoría de las letras de esta banda que tiene en el directo su lado más fuerte. Por ello, han decidido recoger en un DVD los dos conciertos que en mayo de 2008 ofrecieron en el Palacio de Congresos de Madrid bajo el título de *Elbich8 de imaginar*.

Es un trabajo que han realizado "sin ninguna intención". "En el fondo ha sido de boleo. Una empresa que luego quebró había grabado los conciertos. No queríamos que, después de todo el despliegue, se quedara en un cajón, así que lo hemos montado nosotros mismos con la ayuda de un amigo", explica Campello.

"En nuestros inicios hacíamos un poco de ruido y repartíamos octavillas en la calle para anunciar los conciertos. Era la única forma de acceder a las salas cuando nadie te conocía"

El cantante, junto a otros miembros, recuerda sus inicios en la plaza de San Andrés de Madrid, uno de los lugares en los que esta banda mitad madrileña, mitad alicantina empezó en 2001 con un sonido heredero de Triana, banda pionera en las fusiones entre el flamenco y el rock.

Un grupo que ha pasado de tocar en la calle a llenar grandes estadios.

"Entonces hacíamos un poco de ruido y repartíamos octavillas en la calle para anunciar los conciertos. Era la única forma de acceder a las salas de conciertos cuando nadie te conocía", recuerda el cantante de esta banda que en 2003 consiguió un disco de oro por su primer disco, *Elbicho*. Este álbum fue editado en Francia, donde añadió *fans* como la directora de cine, actriz y cantante Agnes Jaoui, que incluyó dos de sus temas en su primer álbum.

ACUMULANDO OROS

En 2005 lograron su segundo disco de oro con *Elbicho II,* con el que conquistaron escenarios en Europa y en Latinoamérica. En 2007 publicaron su tercer y, hasta ahora, último trabajo discográfico, *Elbicho VII,* que próximamente será editado en Japón.

Ahora "ya no tenemos que repartir octavillas pero somos los mismos", unos músicos que aún sienten que están "empezando" y que construyen canciones, a veces con un sistema de "escritura automática", que sienten como "un viaje". "Es como cuando te subes a un tren, nunca sabes lo que te vas a encontrar", explican.

De resaca, *Mamá Dolores*, *Zappatillas*, *Caradura*, *Los rokipankis* o *Locura* son algunas de las 23 canciones de este doble álbum. Mientras, la banda cocina, sin prisas, nuevas canciones. ■

Hardcore Superstar / 'Beg for it', nuevo álbum de los suecos

ESTE VERANO SE LLEVA EL FRÍO

A. Luque

Aunque oyéndolos cualquiera diría que vienen de la escena rockera de Los Ángeles, Hardcore Superstar son suecos, concretamente de Gotemburgo, y encabezan una nueva ola sleazy (ya saben, el estilo patentado por grupos como Skid Row, L. A. Guns y, sobre todo, Guns'n'Roses) norteña que supone una verdadera revitalización del género, gracias a la energía y a la altura técnica que despliegan, pero sobre todo a su enorme convicción. Lo han mamado, lo viven y no pueden sonar de otra manera.

Tras lograr en 2001 su primer éxito internacional con el maravilloso sencillo *Shame*, y dar en 2007 un salto considerable con el impecable álbum *Dreamin' in a casket,* ahora regresan con *Beg for it,* un trabajo electrizante, lleno de enérgicos ritmos y, sobre todo, tocados por el carisma irresistible del cantante Joakim *Jocke* Berg, un cruce perfecto entre la voz de Vince Neil y la de Jason McMaster, de Dangerous Toys. Olvídate de California: aquí está el sleazy que llegó del frío. ■

EL DETALLE

Al poco de formarse, en 1997, firmaron con Gain Records, con el que editaron *It's only rock'n'roll,* su debut. Luego ficharon por Music for Nations.

Las cuatro estrellas nórdicas del sleazy.

CASTILLA Y LEÓN

No necesitas ir tan lejos. Aquí lo tienes todo

Conoce tu comunidad en una escapada

VERÁS MUNDO

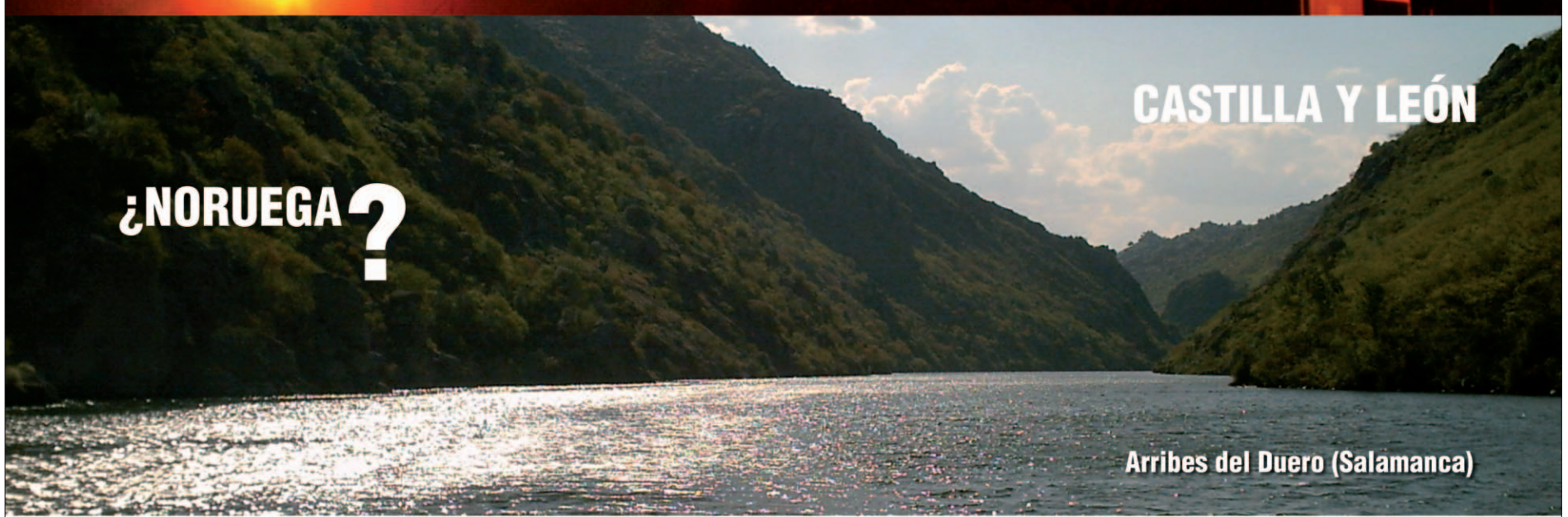

www.turismocastillayleon.com
902 20 30 30

CASTILLA Y LEÓN ES VIDA

Cara B / Martirio resume gran parte de su carrera en '25 años', su último disco

"LA COPLA NECESITA COSAS NUEVAS"

"LAS GAFAS VENÍAN DE LO 'UNDERGROUND'. Y LA PEINETA FUE UNA ANTENA QUE ME CONECTÓ CON LA GENTE", AFIRMA LA CANTANTE. "MI PATRIMONIO EN 25 AÑOS ES QUE SIGO HACIENDO LO QUE QUIERO, NUNCA POR DINERO, POR INTERESES NI POR 'MARKETING'". ÚNICA.

Alejandro Luque

Con un cuarto de siglo de trayectoria y 10 discos memorables, Martirio cree que es hora de pararse un poquito a hacer balance y a celebrar el camino recorrido. Y lo hace del mejor modo, lanzando un espléndido disco en riguroso directo, *25 años* (Nuevos Medios), con sus mejores éxitos.

Grabado en la sala Luz de Gas de Barcelona, en octubre del año pasado, este nuevo álbum incluye algunos de los temas más emblemáticos de su repertorio, con unos espectaculares arreglos que hacen que cada uno de ellos suenen a la vez como si fueran cantados por primera vez. "El que no me conozca podrá descubrir aquí una gama de música y de estados de ánimo que me define bastante bien. Y el que me conozca, va a encontrarse una revisión de los temas que me han acompañado grabados en directo, sin trampa ni cartón", explica la artista en una entrevista con este suplemento.

EL RECONOCIMIENTO DE LA COPLA

Sobre el auge actual de la copla, un género que ella ha defendido y reivindicado siempre, Martirio se alegra de "que por fin sea reconocido como lo que es, un repertorio maravilloso al que por fin se le ha quitado el sambenito de banda sonora del franquismo", asevera. "Una obra comprable a la canción francesa, al fado, al tango, a la canción italiana o al cabaret alemán, sólo que nosotros lo hacemos todo mucho más dramatizado y poético, lleno de ingredientes teatrales. Puedo decir que he aprendido teatro, afinación y vocalización con la copla". Sin embargo, para esta onubense de 55 años no basta con emular a las grandes. "Es hora de pasarla por el filtro de hoy. Es hora de aportar cosas nuevas, de dar nuevas lecturas, y sobre todo de hacerla tuya", agrega.

Todavía recuerda muy bien Martirio cuando, tras militar en el exitoso grupo Jarcha, emprendió su carrera en solitario armada de peineta, gafas de sol y una voz personalísima. "Las gafas tenían que ver con el mundo *underground*, que también me gustaba. Las peinetas, que debo al arte de Andrés Martín (diseñó más de 250), nos permitió transformar una prenda plástica en todas las posibilidades creativas, pero sobre todo fue una antena que me conectó con la gente", evoca. No le ha ido nada mal: "Mi patrimonio en 25 años es que sigo haciendo lo que quiero, nunca por dinero, por intereses ni por *marketing*. En esto siempre he llevado la voz cantante".

ACUMULANDO DISCOS DE ORO

Uno de los detalles más impresionantes del disco es la aportación de los dos únicos acompañantes de Martirio: su hijo, el guitarrista Raúl Rodríguez, y el pianista Jesús Lavilla, exquisitos en los arreglos y capaces de llenar por sí solos el escenario. "Raúl es el que mejor me acompaña del mundo, tiene en el disco duro todas las canciones. Entre los dos forman una filarmónica, se admiran, se complementan y están por la canción".

Martirio presentará su nuevo disco el 18 de julio en el Castillo de Zúñiga, en Cartaya; el 15 de agosto en el Museo Barranda, en Murcia; el 22 de agosto en el Castillo Bellver, en Palma de Mallorca; el 27 de noviembre en Salamanca; el 4 de diciembre en Barcelona, el 8 en Zaragoza y el 17 en Andorra. ■

martirio

en la red

Costello Club

www.costelloclub.com

El club madrileño celebra este verano El Subterráneo, un minifestival dedicado a ocho sellos independientes de nuestro país: Limbo Starr, Astro, Grabaciones en el Mar, Pupilo Records, Producciones Ferrara, Todoazul / Origami Records, Cuac Música y Heart to Gold / 2Fer Records.

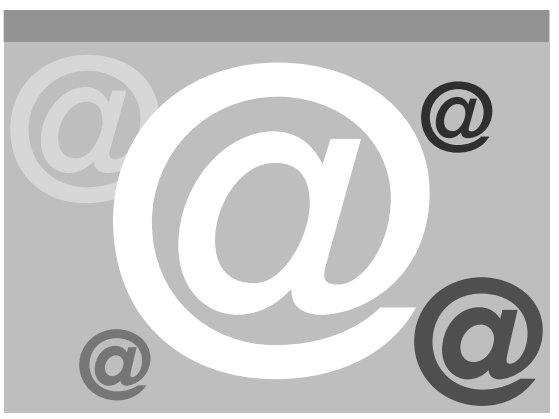

demarcha@eladelantado.com

Mándanos un correo electrónico

Tus fiestas, el grupo que has montado con los amigotes, la maqueta que has grabado, el concierto que vas a dar, la música que vas a pinchar, el corto que has rodado... ¿A qué esperas? Nos lo cuentas y nosotros se lo contamos a los demás

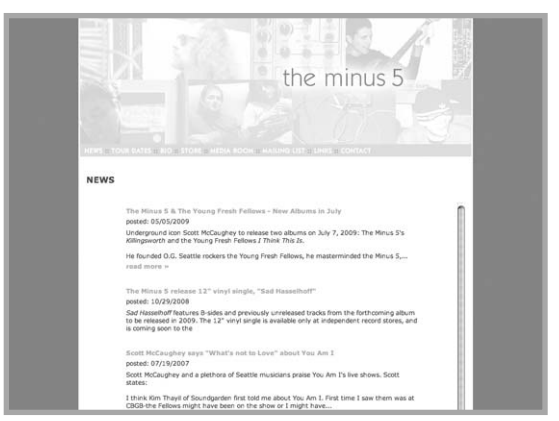

The Minus 5

www.minus5.com

Una web sencilla para presentar el nuevo trabajo de este grupo, *Killingsworth.* Scott McCaughey sigue al frente, Peter Buck (R.E.M.) echa una mano y The Decemberist colabora en un trabajo que sigue con una calidad más que alta. En su página puedes escuchar sus canciones.

De visita. La secretaria general del Partido Popular -y *número 1* de esta formación política en Castilla-La Mancha-, María Dolores de Cospedal, visitó ayer la sede central que el Grupo de comunicación Promecal tiene en Burgos, donde fue recibida por su presidente, Antonio Miguel Méndez Pozo. Como viene siendo habitual con los personajes ilustres, el también vicepresidente del Consejo Superior de Cámaras de Comercio obsequió a la que fuera consejera de la Comunidad de Madrid con una vocera de bronce. Este periódico ofrecerá el domingo una amplia entrevista con la política, en la que hablará de todo tipo de temas: su visión de la actual crisis económica, el futuro del partido tras las victorias electorales y temas espinosos, como el *caso Gürtel*. / FOTO: VALDIVIELSO

La nueva guerra de la anchoa

Arrecian las críticas a las incendiarias declaraciones de Rita Barberá en las que comparaba las anchoas de Revilla con los trajes de Camps. Incluso el PP de Cantabria las censura

• El presidente autonómico recuerda que también obsequia a su homólogo valenciano, y que éste, a su vez, le envía naranjas y arroz. Recalca que se nota que la edil come «bien».

SPC-EFE / VALENCIA-SANTANDER

La guerra de la anchoa no solo se libra en el mar. También en el corazón de la política española, sobre todo si de por medio está el presidente de Cantabria, Miguel Ángel Revilla, que tiene tanto de político como de *showman*. Tras provocar el martes un incendio político por indicar que aceptar anchoas como regalo por parte del presidente del Gobierno encaja en el artículo 426 del Código Penal, en el que se basa la imputación al *president* de la *Generalitat*, Francisco Camps, el *chorreo* de críticas fue constante durante la jornada de ayer. Hasta el PP de esta región norteña llegó a pedir disculpas y a reconocer que no habían sido «nada afortunadas» las polémicas manifestaciones.

La vicepresidenta primera del Gobierno, María Teresa Fernández de la Vega, criticó que Génova intente «minimizar», a su juicio, algo «tan serio» como es el presunto cohecho atribuido al presidente de la *Generalitat* Valenciana, Francisco Camps, en la trama *Gürtel* y sentenció que al hablar de «servidores públicos» no se puede justificar «ni un traje ni medio traje». Además, recalcó que a un responsable político se le debe exigir que sus declaraciones «mantengan por lo menos el respeto y el decoro», y cree que las que han hecho los dos dirigentes del PP son «una falta de respeto a los ciudadanos».

Revilla, junto a la ministra Ángeles González Sinde y el rector de la Universidad Menéndez Pelayo, Salvador Ordóñez. / EFE

El presidente cántabro opinó que «toda España está perpleja» con las declaraciones de Barberá, porque existe diferencia «entre vestirse presuntamente de manera clandestina» y lo que él hace, ir «con la bolsa, en la mano» con las anchoas. Tan ocurrente como siempre, y tras indicar que su región es más conocida por los manjares del mar que por su TAV, Revilla aseguró que todos los años envía, como regalo institucional, dos latas de anchoas a su homólogo valenciano, Francisco Camps, y al líder del PP, Mariano Rajoy, y que éstos siempre se lo agradecen diciendo que «están riquísimas».

Pero no se quedó ahí el colaborador de *Buenafuente*: «España está perpleja con las declaraciones de Barberá, porque existe diferencia entre vestirse presuntamente de manera clandestina, y lo que yo hago: ir con la bolsa en la mano». Además recordó que en 2008 Camps le mandó «dos kilos de arroz y una caja de naranjas». Y añadió: «La alcaldesa debe comer bien por el aspecto que tiene».

Mientras, en Facebook, partidarios y detractores del PP se tiran los trastos a la cabeza desde hace meses. No han faltado políticos de primera fila, con González Pons al frente, que ponían su mano en el fuego por Camps, y que animaba a sus devotos a que hicieran lo mismo. Alguno declaró que no por si acaso. Entre las páginas de los mandamases de Génova se repite el lema *Yes, we Camps* -en alusión al eslogan de Obama-. El otro día, un internauta citó un estribillo de una canción del grupo Toreros muertos: «*My tailor is rich* -mi sastre es rico- *and my mother is in the kitchen...*».

▶ MEMORIA HISTÓRICA

Un juez de El Escorial rechaza exhumar los restos del Valle de los Caídos

EFE / MADRID

El Juzgado de Instrucción número 2 de San Lorenzo de El Escorial (Madrid) decidió ayer no aceptar la inhibición planteada por el juez de la Audiencia Nacional Baltasar Garzón para realizar la exhumación de los restos mortales depositados en el Valle de los Caídos.

Con la acción del magistrado Miguel Ángel Aguilera Navas, contra la que no cabe recurso, son ya dos los juzgados que han rechazado la inhibición que se propuso en noviembre del año pasado en favor de los administraciones territoriales de Justicia para que investigaran las desapariciones en la Guerra Civil y el franquismo.

El juzgado de instrucción número 3 de Granada fue el primero que no aceptó la causa de las exhumaciones de la fosa donde supuestamente yacen los restos del poeta Federico García Lorca junto a los de los banderilleros Francisco Galadí y Joaquín Arcollas.

Para Aguilera, «no puede obviarse» que todos los hechos delictivos -detenciones, secuestros, asesinatos y torturas- ocurridos durante la contienda estaban encuadrados y dirigidos «para subvertir el orden constitucional y el poder legítimamente constituido». Sin embargo, no se puede admitir una competencia para instruir «de forma sesgada» unas concretas detenciones ilegales sin dar razón del paradero ocurridas en el partido judicial de la localidad madrileña.

PANORAMA

TRÁFICO DE DROGAS

Las Policías española y gala se incautan del mayor alijo de heroína de 2009

OTR-PRESS / MADRID

Una investigación de ocho meses de las Policías española y francesa ha llevado a la intervención de 92 kilos de heroína, el mayor alijo incautado en España en lo que va de año. Los 40 agentes participaron en la operación prepararon un operativo para capturar a los narcotraficantes en el peaje del kilómetro 18 de la Radial 2 a la vez que arrestaban al jefe del grupo en Madrid, adonde se había trasladado para comprobar el envío. Una parte de la droga fue localizada en la localidad sureña de Argeles-Sur-Mer.

Las pesquisas se iniciaron en enero, cuando se detectó un grupo organizado que podría estar introduciendo y distribuyendo importantes cantidades de esta sustancia procedentes de Turquía. La banda estaba dirigida por un ciudadano con pasaporte sueco, de origen kurdo-iraní y afincado en la provincia de Barcelona que regentaba un establecimiento de hostelería.

Los agentes comprobaron que el sospechoso había establecido contactos con proveedores en Turquía y con colaboradores franceses residentes en zonas próximas a la frontera española de La Junquera (Gerona). Estos últimos formaban una red que recibía, transportaba y entregaba las partidas a los distribuidores que operaban a pequeña escala. El dinero y la carga se quedaba en viviendas o locales en su país.

A mediados de junio las autoridades nacionales detectaron que la banda tenía previsto realizar un importante traslado hasta Madrid, pero el vehículo con la droga fue interceptado, y en él hallaron una factura por el alquiler de un hangar que les servía de almacén.

La colaboración hispanofrancesa ha vuelto a dar sus frutos. / EFE

BARCELONA

Arrestan a un cuarto joven implicado en un asesinato en Sitges

Los *Mossos d'Esquadra* detuvieron ayer a un cuarto joven por su supuesta relación con el crimen del martes por la tarde en Sitges (Barcelona), donde un joven fue asesinado en plena calle de una puñalada, ante numerosas personas que paseaban por la zona. El arrestado, de 28 años, es de origen dominicano y ha sido apresado porque al parecer también estuvo involucrado en la pelea que derivó en el navajazo mortal. Entre los otros tres capturados, todos ellos de origen español, se encuentra el supuesto autor material de la puñalada. Con esta intervención, los *Mossos* consideran finalizada la fase de detenciones, si bien mantienen la investigación abierta para aclarar el móvil del crimen. Parece ser que los protagonistas de este suceso no se conocían.

Asesinato y... despido improcedente. Esperpéntico. Javier D.M., el hermano del asesino confeso y principal imputado por la desaparición y muerte de la joven sevillana Marta del Castillo la noche del 24 al 25 de enero, compareció ayer en el Juzgado de lo Social con motivo de la celebración del juicio por su despido de una empresa de seguridad tras ingresar en prisión. Por otra parte, el juez que investiga la muerte de Marta del Castillo pidió a las partes que se pronuncien sobre si el caso debe ser enjuiciado por un jurado popular o no. / EFE

Un hombre abusa de varias niñas a las que seleccionaba en un 'Gran Hermano' falso

El procesado, que contestaba desde el correo electrónico de su trabajo, se hacía pasar por fotógrafo o representante de artistas

• El presunto pederasta acudió a un programa de Nieves Herrero para confesar que «jodía la infancia de la gente como hicieron con la suya».

EUROPA PRESS / MADRID

Internet es fuente de conocimiento, pero también una cueva de lobos. Uno de ellos, un hombre en apariencia normal, que engañó a varias chicas en la red con *castings* falsos de actrices y modelos, organizó en 2003 una prueba del *reality show* de Telecinco *Gran Hermano* en su versión *Peque* para niñas de entre 12 y 16 años.

Luis G. R. se sienta desde el martes en el banquillo de los acusados de la Audiencia Provincial de Madrid por suplantar la identidad de actores, directores de cine, fotógrafos y representantes de agencias para mantener relaciones sexuales con las chicas. Además, se le acusa de agredir sexualmente a tres de ellas -a una incluso en su propia casa-. El Ministerio Público solicita para él ocho años de prisión.

En la segunda sesión del juicio, el abogado de la productora Zeppelin explicó que tuvieron conocimiento de que la web *www.todocinetv.com* -está cerrada en la actualidad- anunciaba un *casting* para ese inexistente concurso. «Esta prueba no tenía que ver con el programa real», afirmó el letrado, quien interpuso una denuncia ante la Brigada de Delitos Informáticos de la Policía Nacional.

Al parecer, el acusado operaba desde el ordenador de su empresa después de que ésta entregara un informe sobre los *e-mails* que mandó y recibió, entre ellos el de varias menores *aspirantes*.

La Policía comprobó gracias a los correos electrónicos que el procesado se hacía pasar por personas relacionadas con el mundo del espectáculo, entre ellos el fotógrafo Efrain Sánchez Morente y el representante de actores César Carrera. Los dos testificaron ante la Sala para ratificar las denuncias que formularon ante la Brigada de Delitos Informáticos.

Según el fiscal, este programador ofrecía a las aspirantes a actrices realizar películas con escenas de sexo que debían ensayar en su casa, y a las modelos contratos con la prestigiosa agencia italiana Francine Modeling Agency.

El escándalo se destapó gracias a un periodista que descubrió al acusado y le grabó con cámara oculta. En una entrevista en el programa de Nieves Herrero, indicó que hacía esto «porque quiero joder la infancia de los demás como pasó con la mía». Posteriormente, se desdijo y denunció chantaje.

EN ESPAÑA

GRANADA

Un choque frontal entre dos turismos se salda con dos muertos ■ Dos personas fallecieron ayer y otra resultó herida grave en un accidente de tráfico en el que estuvieron implicados dos turismos que chocaron frontalmente en la carretera A-336, en el término municipal de Illora (Granada). Las causas del siniestro, que ocurrió a las 14,15 horas, se desconocen.

SEVILLA

Proponen al TS recurrir la absolución de 10 posibles colaboradores de los terroristas del 11-M ■ La Fiscalía de la Audiencia Nacional propuso ayer a la del TS recurrir la sentencia por la *Operación Tigris*, que se saldó con la absolución de 10 de los 14 acusados de ayudar a huir a algunos autores del 11-M, al entender que el tribunal no valoró todas las pruebas.

GRAN CANARIA

13 años de cárcel para el piloto de un hidroavión que transportó 162 kilos de cocaína ■ La Audiencia de Las Palmas condenó ayer a 13 años de prisión y al pago de 15 millones de euros al piloto italiano del hidroavión que amerizó en el sur de Gran Canaria en junio de 2007 con 161,84 kilogramos de cocaína de una pureza del 75 por ciento.

CEUTA

54 indios que viven en el monte para no ser deportados cumplen 15 meses de protesta ■ El colectivo de 54 inmigrantes indios que abandonaron las instalaciones del Centro Temporal de Inmigrantes (CETI) de Ceuta ante el temor de ser deportados a su país de origen cumplió ayer 15 meses de supervivencia en los montes de la ciudad, donde subsisten de la caridad.

El brazalete para la localización de los maltratadores y el dispositivo en forma de móvil que llevará la víctima para ser alertada de posible peligro. / ÁNGEL DÍAZ (EFE)

3.000 GPS antimaltratador

Uno de cada 10 agresores con orden de alejamiento llevará a partir del 24 de julio una pulsera que controlará todos sus movimientos para mejorar la seguridad de las mujeres

• El dispositivo enviará las señales a un centro de control 24 horas, que avisará a la posible víctima y a la Policía en el caso de que el individuo vigilado esté a menos de 500 metros de la denunciante.

EFE / MADRID

No hay tregua en la batalla contra la violencia machista. Un total de 3.000 pulseras estarán a disposición de los juzgados a partir del 24 de julio para mejorar el control de las medidas de alejamiento de los maltratadores más peligrosos y para advertir a los agresores de que están siendo vigilados.

El Gobierno, en una puesta de escena conjunta de los ministerios de Justicia, Igualdad e Interior, además de la Fiscalía y el Consejo General del Poder Judicial, presentó ayer estos dispositivos con los que se pretende mejorar la seguridad de la víctimas, darles confianza y comunicar a los criminales que están controlados.

Con estos brazaletes con GPS -en los que se han invertido cinco millones de euros-, la titular de Igualdad, Bibiana Aído, aseguró que se quiere «decir al agresor que le estamos vigilando, que 40 millones de españoles le están observando» y que la damnificada «no está sola, sino que la sociedad impide» cualquier intento de aproximación a ella.

La mujer llevará una de las unidades electrónicas, similar a un teléfono móvil, que informa de su situación a un centro de control y permite la comunicación de voz y pulsar un botón de pánico. Además, puede percibir si el agresor se aproxima a menos de 500 metros.

El maltratador tendrá otro dispositivo similar y una especie de pulsera, que podrá colocarse en la muñeca o el tobillo, que es un transmisor que envía señales a la central de control y a la víctima.

Los avisos que genera el sistema, alarmas y alertas, son recibidos en un único centro de control, gestionado por una empresa de seguridad privada, que comunicará inmediatamente cualquier incidencia al cuerpo policial encargado del seguimiento del caso.

Las alarmas se activan cuando se quite o rompa el brazalete el maltratador, entre en la zona de exclusión de la víctima, se separe 10 metros del dispositivo o se pierda la cobertura del sistema de localización.

«A partir de que se recibe una alerta, el protocolo establece a quién se debe avisar, en unos casos a los servicios sociales y en otros casos a las fuerzas de seguridad», declaró el titular del Interior, Alfredo Pérez Rubalcaba, quien insistió en que «el sistema se pone en marcha de forma inmediata». De esta forma, los agresores «se lo pensarán dos veces» antes de intentar pegar a su pareja, que se va a «sentir ahora más segura», añadió.

Bibiana Aído y Pérez Rubalcaba.

La mujer también portará un **sistema electrónico** para notificar su posición y si está **en peligro**

El ministro anunció que en las próximas semanas se presentará un modelo que incluirá los datos de las víctimas y el nivel de riesgo que puedan tener, y cuya información podrá ser consultada por todos los cuerpos policiales.

El Gobierno considera que los 3.000 dispositivos que se ponen a disposición de todas las comunidades autónomas y de las ciudades de Ceuta y Melilla serán de momento suficientes -son el 10 por ciento de las órdenes de alejamiento dictadas en 2008-, ya que con este sistema se quiere dar respuesta a las situaciones de mayor riesgo.

ACTUACIÓN CAUTELAR. Por su parte, el ministro de Justicia, Francisco Caamaño, afirmó que se trata de un mecanismo que se utiliza de forma cautelar para la protección de las víctimas y recordó el esfuerzo de los juzgados especiales contra los crímenes machistas y de los distintos protocolos suscritos para luchar contra este tipo de agresiones.

Desde el Observatorio de Violencia de Género del Poder Judicial, Inmaculada Montalbán destacó la importancia de este sistema para superar la aplicación «hasta ahora dispar y de manera escasa» de los sistemas de control de alejamiento y para «hacer más efectivas las decisiones de los tribunales».

También intervino en la firma de este protocolo de actuación la fiscal de Sala de Violencia sobre la Mujer, Soledad Cazorla, quien apostó por seguir dando pasos para garantizar la seguridad y la confianza de las víctimas «asegurando una respuesta rápida a las eventualidades que les puedan suceder las 24 horas del día». Un objetivo prioritario para todas las administraciones.

EN DETALLE

Un delito equiparable al terrorismo

Un informe de Amnistía Internacional solicita que las ayudas que perciben las mujeres que sufren malos tratos se igualen a las destinadas a las víctimas de atentados.

Amnistía Internacional pidió ayer que se equiparen las ayudas a las víctimas de violencia machismo con las de las del terrorismo en la presentación del informe *España: una vida sin violencia para las mujeres y las niñas*.

Así, la autora del estudio, María Naredo, solicitó, tras haber detectado en la Ley de solidaridad con víctimas del terrorismo «una buena práctica en este sentido», que el Estado «iguale esas condiciones a las maltratadas en todas sus manifestaciones». De este modo pidió que la equiparación se haga extensible a las víctimas de trata, de violencia sexual o agredidas a manos de sus parejas o ex parejas.

Esas condiciones implicarían que las féminas contaran con «ayudas que ahora no tienen» para, por ejemplo, tratamientos terapéuticos, que, según señaló, en ocasiones son diferentes a los que brinda la Seguridad Social. También dispondrían de retribuciones provisionales en espera de que recaiga una sentencia, «lo que ahora mismo es muy difícil». Además, tendrían la posibilidad de que las ayudas superasen «las exiguas indemnizaciones fijadas en los autos, lo que se está recogiendo en el caso de víctimas del terrorismo».

En cuanto al mecanismo para poner en marcha esta modificación, explicó que podría llevarse a cabo mediante una revisión de la Ley de medidas de protección integral para las víctimas de violencia de género, que, según señaló, se está planteando en el Congreso.

A su juicio, esta revisión incluiría posibles modificaciones, por lo que, una de las vías para lograr esta equivalencia sería que esa norma incorporase «todo un capítulo de medidas de reparación a las mujeres que fuesen similares a las previstas en la Ley de Solidaridad con las Víctimas del Terrorismo, que son muy adecuadas».

Otra posibilidad sería hacer «una normativa específica de reparación para las víctimas del terrorismo». «Cualquiera de las dos medidas sería igualmente válida, lo importante es que se avance legislativamente en la garantía de la reparación y que siga la buena práctica iniciada contra el machismo», insistió Naredo.

BREVES

CONSUMO

Los transportes públicos, más caros en España que en el resto de Europa

■ Los ciudadanos que utilizan el transporte público en las principales ciudades españolas pagan más que el resto de los usuarios europeos, según un estudio elaborado por el sindicato CCOO. El informe, presentado ayer, analiza los precios en distintas ciudades del Viejo Continente, quedando el territorio nacional como uno de los países con las tarifas más altas y los descuentos más bajos para estudiantes, jubilados y demás población con escasos ingresos.

FORMACIÓN

El ministro de Educación reivindica la rentabilidad social de la universidad

■ El titular de Educación, Ángel Gabilondo, recordó ayer la «rentabilidad social» de la universidad y advirtió que, «aunque sea pública, no quiere decir que sea «gratuita», es decir, todo lo aprendido debe volver a la sociedad «como un valor añadido». Por ello, distinguió entre «rentabilidad social y rentabilidad económica». Gabilondo destacó asimismo la necesidad de mantener desde la universidad una «continua comunicación con los ciudadanos». Además, hizo un llamamiento a los «banqueros y entidades bancarias», recordando «la gran rentabilidad que ha demostrado cualquier euro invertido en universidades».

LABORATORIOS

Novartis donará a Tanzania más fármacos contra la tuberculosis

■ La empresa farmacéutica Novartis, con sede en Basilea (Suiza), anunció ayer la ampliación oficial de su donación de medicamentos contra la tuberculosis en Tanzania. La compañía ya ha suministrado cerca de 250.000 tratamientos contra esta patología en el país africano entre 2005 y 2008. Con la nueva donación, de más de 6 millones de dólares, se costeará la cura de 60.000 pacientes al año.

MICHAEL JACKSON

El lugar de entierro del rey del pop sigue siendo una incógnita

■ Tras el funeral celebrado el martes en Los Ángeles, sigue la duda sobre el lugar de enterramiento de Michael Jackson. Jermaine, hermano del cantante, dijo que Neverland sería el lugar indicado para ello. La prensa angelina especula con que la que la familia no lo sepulte en el rancho, pues lo prohíbe la ley del estado de California, pero esparza sus cenizas por él.

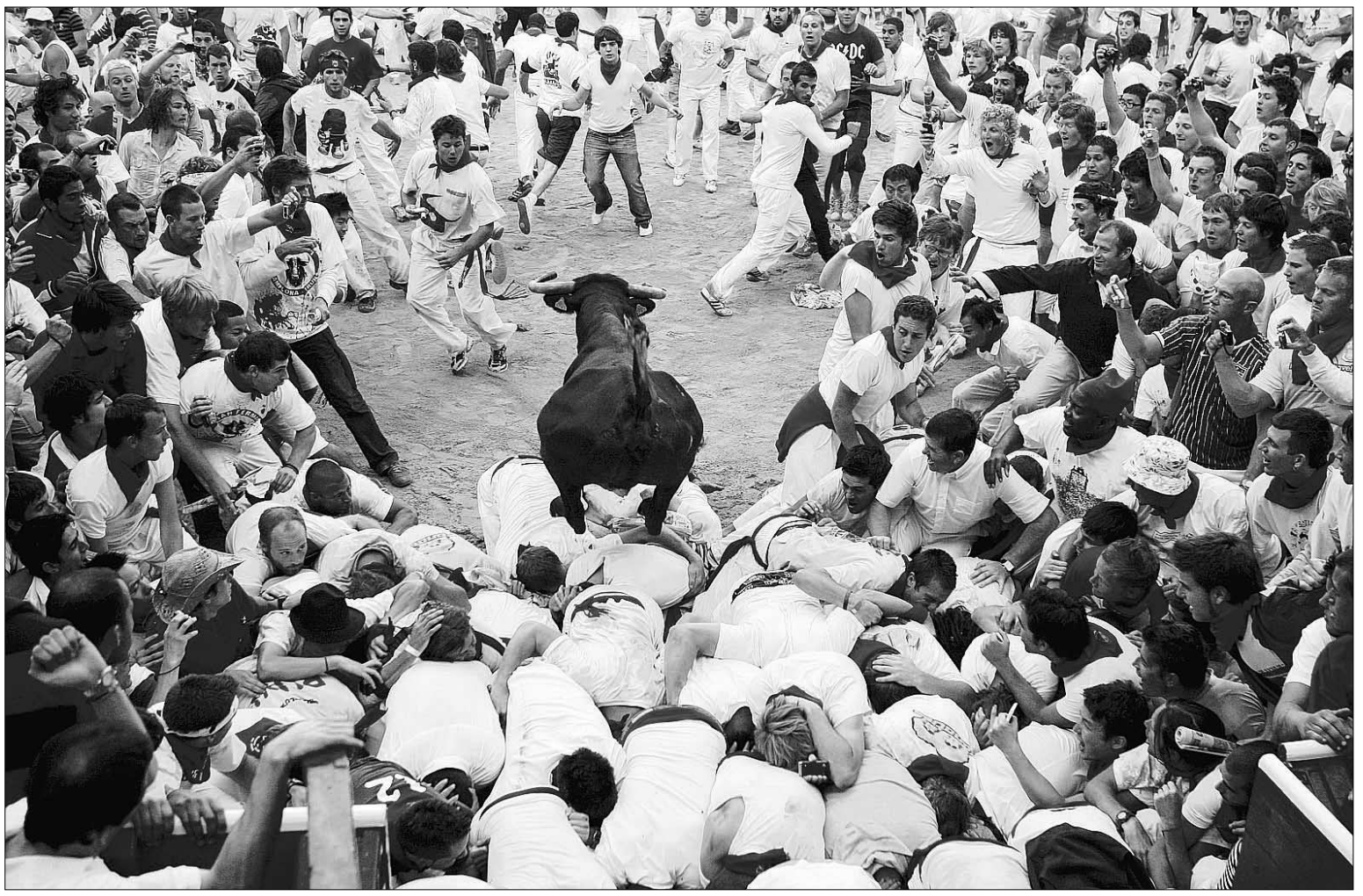

Esta vaquilla no corre, vuela. El encierro de ayer de los Sanfermines, rápido y limpio, fue protagonizado por las reses de la ganadería Cebada Gago y se saldó con tres heridos, que fueron dados de alta. Después tuvo lugar la primera edición del *Jai Day* (Día de la Fiesta), iniciativa con la que Kukuxumusu quiere invitar a San Fermín cada año a otras grandes fiestas del mundo para homenajear y reconocer el concepto de celebración universal. La elegida este año fue la Tomatina de Buñol, Valencia, en cuya recreación en la capital navarra se lanzaron más de 300 kilos de tomates. Hoy, Pamplona celebra el Día de Hemingway, 50 años después de su última visita a la ciudad, con un homenaje en el paseo que lleva su nombre. / V. LÓPEZ (EFE)

Crean esperma humano a partir de células madre

Un sector de la comunidad científica del Reino Unido, donde se ha efectuado la investigación, no confía en la viabilidad del semen. También hay dudas éticas

• El hallazgo supondrá mejoras en el estudio de la esterilidad masculina y podría ser útil en el futuro para ayudar a las personas con problemas para alumbrar descendencia.

AGENCIAS / LONDRES-BARCELONA

Un equipo de científicos británicos de la Universidad de Newcastle asegura haber creado, por primera vez, esperma humano a partir de células madre embrionarias. Se trata de un paso importante, ya que permitirá a los investigadores estudiar en detalle cómo se forma el semen, llevará a una mejor comprensión de la esterilidad masculina y podría ayudar en un futuro a los hombres que tienen problemas para concebir hijos. Sin embargo, algunos expertos ponen en duda que hayan sido capaces de desarrollar esperma viable.

Los miembros del grupo responsable de la investigación explican en la revista *Stem Cells and Developement* (Células Madre y Desarrollo) que deberán pasar al menos cinco años antes de que la técnica que han utilizado para crear los espermatozoides esté perfeccionada. El equipo británico afirma que se trata de semen maduro y con movilidad y han producido un vídeo para apoyar los resultados de su investigación.

Según el doctor Karim Nayernia, uno de los científicos del estudio, «esta comprensión puede ayudarnos a desarrollar nuevas maneras de ayudar a las parejas que sufren de infertilidad, haciendo que puedan tener un hijo que genéticamente les pertenezca».

«También -prosiguió el científico británico- ayudará a saber cómo las células involucradas en la reproducción se ven afectadas por las toxinas y por qué los jóvenes con leucemia se vuelven estériles de por vida».

Pero el doctor Allan Pacey, biólogo de la Universidad de Sheffield, en Inglaterra, no está convencido de que el esperma estuviera totalmente desarrollado. «La calidad de las imágenes no tiene resolución suficiente y son necesarios muchos más datos. Se trata de espermatozoides tempranos, pero se tendrían que hacer pruebas funcionales para saber lo que realmente se ha conseguido», aseguró el investigador.

El esperma de laboratorio no será utilizado para tratamientos de fertilidad en el Reino Unido, ya que su legislación lo prohíbe. Pero además de las cuestiones legales existentes, esta investigación despierta diversas dudas éticas.

Según Josephine Quintavalle, de la organización Comment on Reproductive Ethics, «es un ejemplo de locura inmoral». «Embriones humanos perfectamente viables se han destruido para crear esperma de dudosa salubridad y viabilidad», señaló Quintavalle. Añadió que «se está quitando una vida para quizás crear otra. Estoy a favor de curar la esterilidad, aunque no a cualquier precio».

QUÉ DEPARA EL FUTURO. Mientras, en Barcelona, arrancó ayer el VII Congreso Internacional de células madre, que reúne a más de 3.000 científicos para debatir sobre el futuro de las terapias celulares, pese a que su uso en biomedicina no es todavía una realidad.

Una de las presentaciones más esperadas es la de Shinya Yamanaka, de la Universidad de Kioto, que en 2006 logró células madre embrionarias artificiales a partir de piel humana.

Durante el congreso, que se celebra por vez primera en Europa y durará hasta el próximo día 11, habrá 39 presentaciones plenarias, cinco españolas, lo que refleja el alto nivel de la investigación con células madre que se lleva a cabo en territorio nacional.

Un proceso delicado

Los científicos empezaron su trabajo con células madre de embriones humanos, provenientes de donaciones posteriores a tratamientos de fertilidad. Éstas fueron extraídas cuando los embriones tenían unos días de vida y se guardaron en tanques de nitrógeno líquido. Después se pusieron a la temperatura del cuerpo humano y se introdujeron en una mezcla química para favorecer su crecimiento. En el siguiente paso, los investigadores *etiquetaron* las muestras con un marcador genético que les permitió identificar y separar a las llamadas células de la línea germinal. Durante el proceso de división celular, conocido comúnmente como meiosis, las muestras se convierten en gametos (óvulos y espermatozoides). En el estudio, las células madre con los cromosomas XY, masculinos, concluyeron la meiosis, convirtiéndose en espermatozoides. Su posterior creación y el desarrollo de éstos llevó entre cuatro y seis semanas.

▶CUMBRE DE LÍDERES MUNDIALES EN L'AQUILA

La canciller alemana, Ángela Merkel, visitó junto a Silvio Berlusconi una de las zonas más afectadas por el terremoto de L'Aquila. / MARKUS SCHREIBER (EFE)

'Yes, we camp'

Algunos habitantes de L'Aquila, la ciudad del centro de Italia que hace tres meses quedó devastada a causa de un terremoto, recibieron ayer a los líderes del G-8 con un eslogan gigante en el que se leía *Yes we camp*. Los aquilanos, muchos de los cuales se han quedado sin casa y están viviendo en tiendas de campaña provisionales, ironizaron así ante los grandes del mundo sobre la situación en que se encuentran, aprovechando el lema que caracterizó la campaña electoral del presidente de EEUU, Barack Obama, y que rezaba *Yes we can*.

Miembros de los comités ciudadanos que están luchando por los derechos de las víctimas del terremoto inscribieron estas palabras con grandes letras de plástico en una de las colinas que circundan la ciudad donde se desarrolla la cumbre.

El eslogan, que se puede leer desde la autopista que enlaza Roma con L'Aquila, quiere recordar la dramática situación de los evacuados por el seísmo, que todavía siguen alojados en tiendas de campaña.

Los líderes del G-8 pactan nuevas reglas contra el cambio climático

Los países más ricos apuestan por reducir un 80% la emisión de CO2 en 2050, pese al veto de China y la India, y acuerdan que el aumento de la temperatura no supere los dos grados

• En el aspecto económico, los jefes de Gobierno se comprometen en L'Aquila a seguir trabajando juntos para recuperar la confianza de inversores y consumidores.

EFE / L'AQUILA

La cumbre del G-8 comenzó ayer en la ciudad italiana de L'Aquila con la apuesta de las grandes potencias por una reducción en las emisiones de CO2 de al menos un 80 por ciento y con cautela ante una situación económica «incierta».

Los líderes de las siete potencias económicas más Rusia y representantes de la Unión Europea (UE) se reunieron en la ciudad transalpina con la mirada puesta en el medioambiente y en la crisis financiera, dos de los asuntos principales de este encuentro que concluirá mañana.

De hecho, el calentamiento global fue el asunto más controvertido de la primera de las tres jornadas, con la India y China, en calidad de potencias emergentes, que no esconden su escepticismo ante las propuestas sobre medio ambiente que ha llevado la Presidencia italiana del G-8 a la cita.

Este escepticismo, que en un primer momento amenazó con hacer saltar cualquier tipo de acuerdo entre los países del grupo y las llamadas potencias emergentes, fue dejado a un lado por el Grupo de los Ocho, que a última hora de la tarde divulgó su propia declaración que dista, en parte, de la postura china e india.

En ese texto, los líderes confirman «su voluntad de compartir con los demás países el objetivo de alcanzar una reducción de al menos el 50 por ciento de las emisiones globales antes de 2050».

«En este ámbito concreto, nosotros mantenemos incluso el objetivo de los territorios desarrollados de disminuir los gases de efecto invernadero en un 80 por ciento o más antes de 2050, comparado con 1990 o incluso años más recientes», reza la declaración.

Esta apuesta va contra la postura de China y la India, que se niegan a aprobar ese 50 por ciento porque, dicen, los *grandes* no han cumplido sus compromisos de ayudas financieras y tecnológicas para dar el paso a las energías limpias, y todo ante la reunión que el G-8 mantendrá con las potencias emergentes hoy sobre este asunto.

En lo que sí hay acuerdo es en el techo de los dos grados centígrados de aumento de la temperatura media del planeta con respecto a la de la época preindustrial que apoyan tanto los líderes del grupo como China e India.

INCERTIDUMBRE. La economía fue el otro gran tema de la jornada, con una crisis que presenta ya signos de estabilización, pero que aún da muestras de incertidumbre a los líderes de las siete potencias (EEUU, Japón, Canadá, Alemania, Italia, Francia y Reino Unido) más Rusia. Por ello, el G-8 se compromete a «seguir trabajando juntos para recuperar la confianza y devolver el crecimiento a un sendero fuerte, verde, aglutinador y sostenible que incluya el refuerzo de los estándares de transparencia de la actividad económica».

Los jefes de Estado y de Gobierno, entre ellos el primer ministro italiano, Silvio Berlusconi, en calidad de anfitrión, abordaron además la situación de los más pobres y reafirmaron su compromiso para «erradicar la pobreza, sobre todo en África», y mantener sus esfuerzos para alcanzar los Objetivos del Milenio.

Contra el **desafío** nuclear

EFE / L'AQUILA

El presidente de EEUU, Barack Obama, destacó ayer la importancia de que la comunidad internacional converse con países como Irán o Corea del Norte para intentar persuadirles de que renuncien a sus ambiciones nucleares.

El demócrata hablaba así tras una reunión de 45 minutos con el mandatario italiano, Giorgio Napolitano, con quien conversó en el palacio del Quirinal en Roma antes de desplazarse a la ciudad de L'Aquila, donde tenía previsto mantener una entrevista bilateral con el primer ministro, Silvio Berlusconi, y comenzar su participación en la cumbre del G-8.

Obama recordó que llega al país transalpino procedente de Rusia, donde el lunes suscribió con el dirigente moscovita, Dimitri Medvédev, una hoja de ruta para llegar a un acuerdo sobre reducción de armamento nuclear. Según afirmó, «es importante que Rusia y EEUU cumplamos nuestras obligaciones para que podamos hablar con países como Irán o Corea del Norte y alentarles a dar pasos para no contribuir a la proliferación atómica».

El norteamericano indicó que había «oído hablar de la maravillosa reputación del presidente Napolitano, que cuenta con la admiración de los italianos, y puedo confirmar que es cierto».

Michel Obama ha acompañado a su marido a la cumbre del G-8. / EFE

CRISIS SOCIAL EN ASIA

Miles de soldados se encuentran desplegados en la ciudad de Urumqi, centro de la revuelta étnica china. / OLIVER WEIKEN (EFE)

China amenaza con aplicar pena de muerte a los líderes de la protesta

El Partido Comunista adelanta que los responsables de las manifestaciones protagonizadas por ciudadanos uigures afrontarán condenas de distinto grado, sin descartar las ejecuciones

• El conflicto étnico lleva al Gobierno a aumentar la seguridad en Urumqi; no obstante, la presencia de los militares no evita que decenas de tiendas amanezcan destrozadas.

EFE / URUMQI

Refuerzos militares apaciguaron ayer por unas horas el conflicto entre musulmanes uigures y colonos han en el oeste de China, mientras las autoridades amenazaban con la pena capital a los responsables de las peores protestas surgidas en dos décadas.

Integrantes de la etnia han, mayoritaria en el territorio, reanudaron los linchamientos contra los uigures como venganza por el ataque el pasado domingo de un grupo de violentos de esta comunidad de origen turcomano, en el que murieron 156 personas y un millar resultaron heridas.

A lo largo de toda la madrugada del miércoles pudo oírse en Urumqi, la capital de Xinjiang, a decenas de miles de uniformados patrullando la ciudad, después de que miles de efectivos procedentes de otras zonas se agregaran a los más de 20.000 ya desplegados.

El barrio uigur de Urumqi amaneció con establecimientos musulmanes destrozados, cristales rotos y mezquitas cerradas.

Los vecinos aseguran que la zona fue atacada por entre 200 y 2.000 chinos han, en unos incidentes en los que perdieron la vida por lo menos cuatro uigures.

«Oí que murió gente, pero no sé cuántos», comentó un residente. «Teníamos tanto miedo que nos refugiamos en casa. Golpearon a algunas personas, rodearon a una mujer, eran cientos, la asediaron y persiguieron hasta las afueras del barrio».

«NUNCA HUBO PROBLEMAS». Otro vecino relató que vio como un centenar de chinos apuñalaban a una anciana uigur en la calle: «Nunca tuvimos conflictos con los han, todo esto es culpa del Partido Comunista».

Sin embargo, la mayoría de uigures dicen desconocer qué sucedió el domingo, cuando, según el Gobierno, un grupo de violentos atacaron de forma «cruel e inhumana» a chinos han, produciendo una masacre.

Los independentistas en el exilio aseguran, por su parte, que fue la intervención militar la que provocó la matanza.

La crudeza de las revueltas que vive la región musulmana china es tal que el presidente del país, Hu Jintao, regresó ayer de la cumbre del G-8 que se celebra en Italia.

El jefe del Partido Comunista en Xinjiang, Li Zhi, afirmó que los responsables de las protestas del domingo, que se cuentan en más de 1.400 detenidos, afrontarán penas de distinto grado, sin descartar las ejecuciones.

EN DETALLE

¿Quiénes son los uigures? Son un pueblo turco mayoritariamente islámico, que comparte lazos culturales con Asia central. Los uigures están molestos por el creciente control económico de la etnia china han, así como por el dominio del Gobierno sobre la religión y la cultura. Militantes exiliados de este grupo han buscado generar agitación para establecer un Turkistán Este independiente en la región de Xinjiang. China, por su parte, acusa a los militantes uigures de organizar ataques terroristas contra civiles desde los años 90.

¿Qué reivindican? Los disturbios del pasado domingo se produjeron tras una protesta uigur por la manera en que el Gobierno manejó un enfrentamiento entre chinos de la etnia han y empleados fabriles uigures en el sur del país. La causa de fondo de los disturbios posiblemente sean las quejas económicas, culturales y religiosas que se han acumulado durante décadas de estricto control del Ejecutivo chino sobre los uigur.

Varios niños iugures, en su casa.

¿Habrá más disturbios? Las fuerzas de seguridad han establecido una fuerte presencia en las calles para que las protestan no vuelvan a repetir, sin embargo, podría haber más manifestaciones en pequeñas ciudades donde el control del Ejército no es tan férreo.

EN EL MUNDO

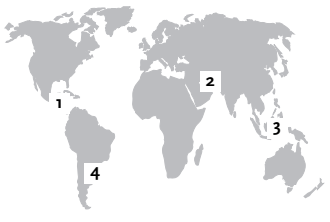

1 HONDURAS

El derrocado presidente y el Ejecutivo golpista se sentarán a dialogar ■ El derrocado presidente de Honduras, Manuel Zelaya, y el Gobierno golpista se sentarán a dialogar a partir de hoy, generando expectativas en una población dividida por la crisis política. El dirigente de Costa Rica, Óscar Arias, será el mediador entre las partes para buscar una salida al conflicto, originado el pasado 28 de junio, tras el secuestro y la posterior expulsión de Zelaya por el Ejército del país.

2 IRÁN

Ahmadineyad acusa a Occidente de interferir en los asuntos de su país ■ El presidente iraní, Mahmud Ahmadineyad, volvió ayer a acusar a los países occidentales de interferir en los asuntos internos de su Gobierno y recriminó la actitud de sus contrincantes electorales. En un discurso emitido por televisión, el mandatario denunció que algunos ciudadanos han actuado en favor de las ambiciones y las conspiraciones de los extranjeros y en contra de los intereses del Estado.

3 INDONESIA

Todos los sondeos dan la reelección a Susilo Bambang ■ El dirigente de Indonesia, Susilo Bambang Yudhoyono, logró ayer, en la primera vuelta, la reelección para un nuevo mandato de cinco años, tras obtener una abultada victoria electoral, según adelantaron los sondeos. A pesar de que los resultados no se publicarán hasta el próximo día 25, todas las encuestas coinciden en acotar la victoria de Yudhoyono en una horquilla entre el 57,95 y el 61,11 por ciento de los votos.

4 ARGENTINA

Cristina Fernández sustituye al jefe de su Gabinete y al ministro de Economía ■ La presidenta argentina, Cristina Fernández, profundizó ayer los cambios en su equipo de Gobierno tras la derrota que el oficialismo sufrió en los comicios legislativos del pasado 28 de junio, con la sustitución de dos funcionarios clave, el jefe del Gabinete y el titular de Economía. La mandataria aceptó las dimisiones del ministro Carlos Fernández y del responsable Sergio Massa.

TERCERA DIVISIÓN

Jairo y Víctor Pérez podrían retornar a la Segoviana

El club ha sondeado a ambos futbolistas, que la pasada temporada jugaron en Segunda B

Jairo, jugando con la camiseta de la Gimnástica Segoviana en su última temporada en el equipo azulgrana./ KAMARERO

JAVIER MARTÍN / SEGOVIA

La Gimnástica Segoviana avanza lentamente en su tarea de confeccionar la plantilla para la próxima temporada. Tanto es así que en la mañana de ayer más del setenta por ciento de los jugadores que la pasada campaña jugaron en el equipo azulgrana aún no habían recibido una llamada del club para comprobar su disponibilidad de seguir.

En cambio, la dirección deportiva del club sí ha sondeado a dos jugadores segovianos que la pasada temporada militaron en el Móstoles de la Segunda División B. Jairo y Víctor Pérez. Ambos se han hecho un hueco en un fútbol tan complicado como el madrileño, y valoran otras ofertas además de la azulgrana. Pero mientras que Jairo no tiene prisa por vincularse con algún club, "porque tal y como está ahora el fútbol en Segunda B y Tercera tienes que pensar muy bien dónde vas", Víctor Pérez es más receptivo a la oferta de la Segoviana, "porque me gusta el proyecto y la seriedad que ofrecen los gestores. No quiero equivocarme, ni que si vuelvo a la Segoviana me pase a mí lo que le ha sucedido a los compañeros que estuvieron en el equipo la pasada temporada".

El cuerpo técnico de la Segoviana también se puso en contacto con Dani, delantero segoviano que la pasada campaña hizo la pretemporada con el equipo, pero al que el Elche no dio la carta de libertad. El jugador se marcha a estudiar INEF a Sevilla, por lo que su incorporación se antoja imposible para el equipo gimnástico.

Otro exjugador azulgrana que espera una llamada del club es Roberto Álvarez, pero en este caso no por un tema deportivo, sino por el embargo que tiene puesto contra el mismo, "y que va a seguir adelante si nadie de la Segoviana me llama para hablar del tema. Ya les comenté a Ramsés y Agustín cuando hablaron conmigo que estaba dispuesto a dar todas las facilidades del mundo a la hora de cobrar, pero imagino que algo tendré que negociar con la nueva Junta Gestora".

CONVENIO CON EL UNAMI. Durante la próxima semana los representantes de Gimnástica Segoviana y Unami se reunirán para tratar de llegar a un acuerdo en el tema de la cesión de jugadores por parte del club azulgrana al conjunto de Regional de Aficionados del Unami. En principio está descartada una filialidad, y al acuerdo que pretende llegar el Unami es a que la Segoviana le ceda a varios de sus jugadores que acaban la etapa juvenil, a cambio de poder repescar a alguno de ellos en diciembre según las necesidades del equipo gimnástico.

PRETEMPORADA. Finalmente la Gimnástica Segoviana comenzará sus entrenamientos de pretemporada el próximo 27 de julio, lunes. El motivo de este retraso con respecto a las fechas iniciales que se planteaban es que Paco Maroto quiere iniciar la pretemporada con la mayoría de sus hombres sabiendo que su futuro pasa por jugar en la Segoviana, "y no me gustaría entrenar con muchos jugadores que no van a saber si se quedan o no en el club".

PRETEMPORADA

El Rayo Vallecano también traerá a su equipo femenino para realizar la pretemporada

La plantilla del Getafe ejercitándose en La Albuera el verano pasado./ KAMARERO

ANA VÁZQUEZ / SEGOVIA

Segovia volverá a ser el cuartel general de varios equipos de importancia nacional durante la pretemporada. A la ya tradicional concentración del Atlético de Madrid en San Rafael, que este año tendrá lugar del 13 al 20 de julio, se han unido en los últimos veranos el Getafe y el Rayo Vallecano, dedicando una de sus semanas de pretemporada a ejercitarse en la capital segoviana.

Como era de esperar, este año no será menos, y tanto Getafe como Rayo repetirán experiencia, pero esta vez, además, los de Vallecas traerán una novedad. El club que preside María Teresa Rivero ha querido que su equipo femenino, campeón de la Superliga, también realice su pretemporada en Segovia, y así las chicas entrenadas por Pedro Martínez Losa estarán entrenándose en la ciudad del 12 al 16 de agosto.

Pero antes de verlas a ellas, los segovianos aficionados al fútbol tendrán la oportunidad de tomar nota, por primera vez, de cómo prepara Michel una temporada que, espera, lleve menos tensión al Alfonso Pérez que la anterior. Para ello los azulones se ejercitarán en La Albuera del 14 al 21 de julio.

Posteriormente será el equipo masculino del Rayo Vallecano, que además ya tiene como fecha para el partido ante la Segoviana el 1 de agosto, el que ocupe el campo municipal de forma temporal; Pepe Mel preparará a su equipo en Segovia desde el día 26 de julio hasta el 1 de agosto.

TENIS | VILLA DE EL ESPINAR

El Open Castilla y León se presentará el próximo 24 de julio en El Espinar

La puesta de largo de la vigésimo cuarta edición del torneo challenger más importante del mundo cambia su ubicación a la zona exterior del Ayuntamiento espinariego

EL ADELANTADO / SEGOVIA

La vigésimo cuarta edición de los Internacionales de España en Pista Rápida Villa de El Espinar Open Castilla y León se presentará el próximo viernes, 24 de julio, en el transcurso de un acto que se celebrará en la zona exterior del Ayuntamiento de El Espinar.

El considerado como uno de los mejores torneos challenger del mundo celebrará su puesta de largo en la localidad espinariega, tras haberse presentado durante los últimos años en Valladolid, y anteriormente haber realizado su presentación oficial en instalaciones que el Instituto Nacional de Empleo tiene en San Rafael.

La presentación, que dará comienzo a las 11.00 horas, tendrá lugar en un espacio único, junto al Consistorio espinariego, situado en la Plaza de la Constitución, y la iglesia de San Eutropio, y teniendo como fondo la Sierra de Guadarrama.

Como es tradicional, el director del torneo, Javier Martínez, desvelará ese día el programa de actividades previsto para este año, así como la lista de participantes que se vendrán a unir al nombre del español Iván Navarro, el único que hasta ahora ha adelantado la organización del campeonato.

Imagen de la presentación en Valladolid de la pasada edición del Open Castilla y León de tenis. / KAMARERO

EL PATRONATO REPITE. Consciente de la repercusión mediática del Open de Castilla y León, y del foco de atracción turística en que se convierte todos los años, el Patronato Provincial de Turismo volverá a apoyar un año más al torneo Villa de El Espinar. De esta manera repartirá información sobre el mismo en sus distintas oficinas, contará con un stand en las instalaciones del campeonato donde promociona toda la provincia de Segovia y proporcionará carpetas con documentación turística a los jugadores e invitados del Torneo. Además, este año, el Patronato de Turismo de Segovia llevará a su stand diferentes artesanos que realizarán distintas demostraciones en directo, promocionando la artesanía de Segovia.

|TRIBUNA| BEATRIZ GONZÁLEZ

La huella del pasado

Pena. Esa es la palabra que me ha venido a la cabeza cuando el otro día una amiga segoviana me mandó esta noticia: "El Unami prescinde de su equipo de baloncesto femenino".

Es difícil exprimir los sentimientos hacia una situación y una vida que ya no te pertenecen, pero de la cual, aunque fuese en el pasado, afortunadamente formaste parte de ella.

El "7" era mi número. Mis colores, el azul y el blanco. Mis compañeras, madrileñas, gallegas y segovianas. Mis cuatro años de facultad, acompañados de cuatro temporadas en el Unami. Momentos buenos y malos…

Como ahora, la cantera no pegaba fuerte y había que esperar dos generaciones para tener un posible equipo formado con jugadoras "segovianas".

Pasé de Segovia a Lisboa. Nada que ver una cosa con la otra. Acabé la carrera con mi año Erasmus y no conseguí estar mucho tiempo lejos de la "ciudad blanca".

A pesar de estar lejos, seguía semana a semana noticias, resultados y clasificaciones. Tres años después de salir de mi ciudad adoptiva, en el país vecino, me negaban la posibilidad de jugar en una categoría equivalente a la que jugaba hasta ese momento el Unami debido a mi cualidad de "extranjera".

¿Estupidez? ¡Puede ser! Pero la normativa es bastante estricta y son pocas las excepciones. Y la mía no es una de ellas…

Circunstancias del destino, mi vida aquí se ha visto unida a un club lisboeta, el Carnide Clube. Y siguiendo algunos de los pasos que di en el Unami, acabé siendo adjunta de las infantiles y entrenando con la categoría sénior, pero sin poder jugar.

En dos semanas tendré la posibilidad de volver a calzarme los deportivos en una serie de partidos amistosos. Aquí, los torneos y los 3x3 en los diferentes clubes de la ciudad comienzan a organizarse de manera apresurada al final de cada temporada.

Los acontecimientos se precipitaron y todo sucedió el mismo día en que leí esta noticia. Una amiga me invitó a formar parte de su equipo junto con otras raparigas (chiquillas, en portugués) del club. Había que decidir un nombre. Y no me pude resistir. Tuve que proponer aquel nombre que durante algunos años acompañó mis pasos: UNAMI.

Las chicas me preguntaron, ¿y qué significa? Les respondí con un gesto de complicidad: unión de amigos (en portugués união de amigos)

El nombre encajaba a la perfección y la decisión fue unánime.

Hace tiempo que esa definición se perdió en el olvido de un club que creció con ese ideal: la unión y el hecho de mantener el mayor número posible de jugadoras de la ciudad.

Y no por esto quiero hacer desmerecer todo el trabajo de entrenadores y jugadoras que desde hace unos años luchan por llevar el nombre del club y de la ciudad fuera de sus confines. Sino que me gustaría recordar a sus vecinos, amigos, patrocinadores, instituciones, jugadores y ex - jugadores que no dejen "morir" al equipo sénior femenino que tantas alegrías ha llevado a la ciudad. Y que me dio a mí.

Al mirar hacia atrás es inevitable que una sonrisa se dibuje en mi cara. Las fotos y los posters dejaron una huella de mi pequeña presencia en un club y en un equipo al que llevo siempre conmigo.

FÚTBOL 7

Resultados de la primera jornada del torneo de fútbol 7 de Carbonero

EL ADELANTADO / SEGOVIA

El pasado sábado se disputó en el campo de fútbol municipal de Las Piscinas, en Carbonero el Mayor, la primera jornada del Torneo de Fútbol 7 de verano, en la que se produjeron los siguientes resultados:

- Panadería Palacios 0 - El Área 4
- Cantimpalos 11 - El Porrón 4
- Los Xalis 1 - Navalamanzano 1
- Escarabajosa 2 - Fumigares 2
- Mesta 3 - Bar Palacio 3
- Bar Pepe 3 - Ponte Preta 1

No hubo sorpresas entre los favoritos, y en el grupo A se sitúan como líderes los equipos de Cantimpalos y El Área, en el B en cabeza queda el Bar Pepe en solitario y en el grupo C hay una igualdad absoluta, ya que los dos partidos disputados acabaron con empate.

El próximo sábado se disputará la segunda jornada del torneo. A partir de las cuatro y media de la tarde. y hasta las nueve y media que terminará el último partido se podrán disfrutar del juego de los 14 equipos inscritos en el campeonato.

ATLETISMO

José Antonio Arias, campeón de España de veteranos en 5.000 metros

EL ADELANTADO / SEGOVIA

José Antonio Arias, atleta veterano de Segovia, pero integrante del equipo 'Palencia Caja España', se proclamó en el Campeonato de España de Pista al Aire Libre para Veteranos,vencedor en la prueba de 5.000 metros.

Asimismo, el atleta segoviano, logró hacerse con el subcampeonato en 1.500 metros, consiguiendo así su segunda medalla de plata en el presente año. La de oro en 5.000 suponía su quinta medalla de este metal en lo que va de temporada.

Por otro lado, el atleta del DEKOGAR, José Miguel García Fuentetaja, rozó la posibilidad de conseguir el bronce en las dos pruebas en las que participó. Sin embargo, finalmente tuvo que conformarse con el cuarto puesto en la prueba de peso (M35), gracias a un lanzamiento de 10,43 m. Posteriormente repitió puesto en lanzamiento de martillo pesado con un mejor intento de 8,83 m.

FÚTBOL TERCERA DIVISIÓN

Dos guardametas y un destino

Lucky y Yordi, hasta ahora porteros del Club Deportivo La Granja, no continuarán en el equipo celeste por motivos personales y laborales respectivamente, pero ambos coinciden en señalar que Dela podría ser un buen sustituto

ANA VÁZQUEZ / SEGOVIA

Ya le gustaría a José Manuel Arribas que el destino de sus dos guardametas fuese, como el de los dos hombres de la canción, el de una mujer de nombre, por ejemplo, Portería. Sin embargo, parece que el entrenador de La Granja tendrá que empezar a olvidarse de Lucky y Yordi a la hora de confeccionar sus listas de convocados, y es que el futuro de los dos porteros está ahora mismo lejos de cualquier terreno de juego.

"No nos hemos puesto de acuerdo, no teníamos ningún plan de irnos los dos a la vez", reconocía ayer entre risas Lucky, quien añadía que "de todas formas, Arribas no tiene por qué preocuparse; no hay nadie imprescindible y creo que Dela lleva un año trabajando muy bien y seguro que termina siendo un buen portero para La Granja". Por su parte, Yordi, que admitía que aún existe una mínima posibilidad -"pero muy mínima, del 15 por ciento", afirmaba con la boca pequeña- de que se quede, coincidía con su compañero en señalar que el que ha sido el tercer portero a lo largo de esta temporada tiene buenas papeletas para ocupar la meta local en el campo de El Hospital. "Aún es joven, le falta experiencia en Tercera, pero eso se adquiere jugando; este año ha evolucionado muchísimo y yo creo que cualidades tiene", afirmaba el cancerbero.

Lucky intenta tapar un disparo de Txorro en un partido frente al Ávila. / KAMARERO

Yordi coloca a la defensa en un encuentro de esta temporada. / JUAN MARTÍN

En cuanto a las razones que han obligado a uno y otro portero a preferir un destino alejado de los campos de fútbol, el más veterano de los dos en La Granja, Lucky, reconocía que los asuntos personales y familiares le han llevado a tomar "una decisión que me ha costado mucho, pero me pareció que ya era hora de no estar tan pendiente del fútbol y de estar más encima de otras cosas". Yordi, en cambio, reconocía que su decisión se debe "al tema laboral; aunque tanto cuando estuve en la Segoviana, Tornadijo, como ahora en La Granja, Arribas, me han dado muchas facilidades y se han portado muy bien conmigo, ha llegado un momento en el que considero que lo mejor es que deje el fútbol, y con ello también los cambios de turnos". Además, el guardameta recordaba el incidente en Aranda, cuando sufrió un golpe tan fuerte que le rompió la costilla, y añadía que "con aquel asunto al principio me planteé no terminar la temporada, yo no tengo necesidad de estar jugándome el tipo, pero mis compañeros me animaron mucho y al final decidí acabar".

Y ahora que ha acabado, ha decidido, como Lucky, desconectar, aunque en el caso de Yordi aún existe una mínima opción de permanencia en el club granjeño. Ambos porteros saben que no van a ser los únicos en abandonar la disciplina, y Yordi reconocía que "estoy viendo que se pueden ir varios compañeros y que el equipo podría quedar desequilibrado, así que si al final me quedase se debería a esto, pero ahora mismo está muy difícil".

Lo que no será tan complicado, a partir de ahora, será ver a cualquiera de los dos, Lucky y Yordi ,o Yordi y Lucky compartiendo destino en El Hospital, pero en la grada. No en vano, como decía ayer Lucky, "lo mejor de estos años ha sido el grupo; es lo único que voy a echar de menos de verdad". Y como a los amigos hay que cuidarlos; granjeños son y en La Granja se encontrarán.

BALONMANO PRIMERA DIVISIÓN

Alberto Vázquez deja de ser el entrenador del Nava

EL ADELANTADO / SEGOVIA

Después de haber ascendido al Balonmano Nava a Primera División, Alberto Vázquez no continuará en el club navero, del que ha sido técnico durante los dos últimos años. Y es que tras el éxito histórico conseguido con el equipo de la localidad segoviana, al entrenador no le han faltado novias para dar un salto de calidad en la profesión, por lo que Vázquez pasará a formar parte del cuerpo técnico del Teucro de Pontevedra.

En el equipo gallego, recién descendido de liga Asobal y aún con opciones de pertenecer a la máxima categoría del balonmano nacional en caso de que el Alcobendas renuncie a su plaza, el técnico segoviano ejercerá de segundo entrenador de Modesto Augusto, además de encargarse del equipo juvenil.

Aunque sin duda el Balonmano Nava echará de menos al técnico que les ha llevado a alcanzar el máximo logro de su historia, desde el club navero entienden la decisión de Vázquez y desean "lo mejor para Alberto, tanto en lo deportivo como en lo personal", además de agradecerle "toda la labor técnica al frente del primer equipo pero sobre todo la ilusión, las ganas de trabajar y la dedicación en estos dos años". Para no perder tiempo en lamentos, el Balonmano Nava ya ha encontrado un sustituto para Vázquez, Álvaro Senovilla Esteba, un joven entrenador nacional que cuenta con una larga y exitosa trayectoria en el balonmano, vinculado en casi toda su carrera al Balonmano Valladolid.

La plantilla con la que contará Senovilla esta campaña, que dará inicio el día 19 de septiembre y conocerá mañana cómo quedan finalmente confeccionados los grupos, estará formada en su mayor parte por los jugadores que consiguieron el ascenso la temporada pasada, que además se verá reforzada por tres incorporaciones que están a punto de cerrarse, además del jugador de Asobal Roberto Pérez, cedido por el Balonmano Valladolid por medio de un convenio de filialidad.

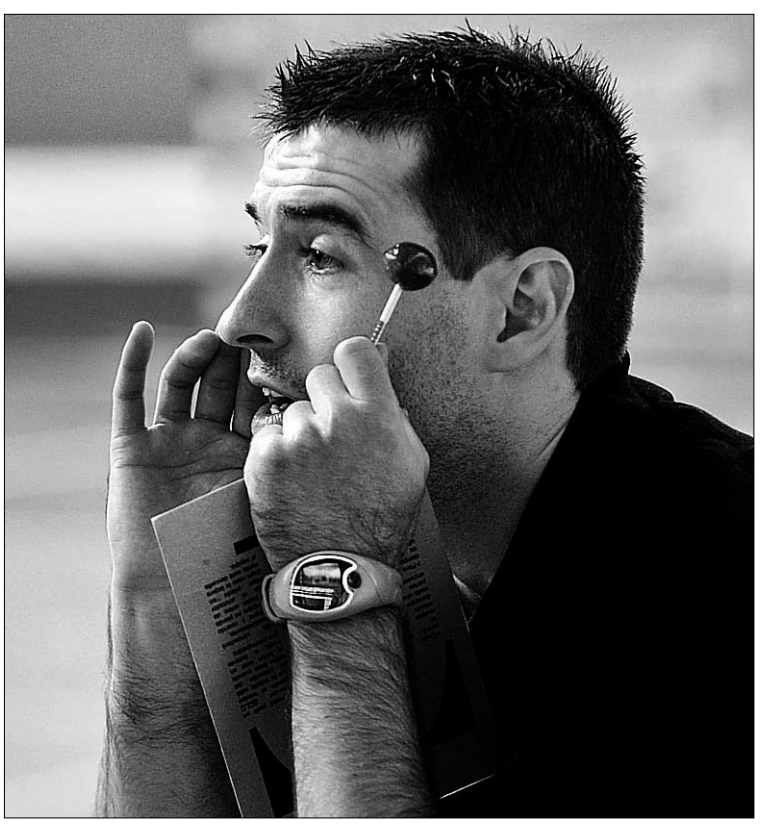
Alberto Vázquez ya no dirigirá al club Balonmano Nava. / KAMARERO

«El fútbol gana con la llegada de Ronaldo»

Emilio Butragueño responde a las críticas de Platini y matiza que el fichaje genera «ilusión»

AGENCIAS / MADRID

Emilio Butragueño, director de relaciones institucionales del Real Madrid, afirmó ayer que, con la llegada de Cristiano Ronaldo, «el fútbol gana, se fortalece y genera ilusión», a la vez que reconoció que el club se está encontrando barreras para reforzar la plantilla con jugadores nacionales. En su puesta de largo como nuevo director general de la Escuela de Estudios Universitarios Real Madrid-Universidad Europea, cargo en el que sustituye a Jorge Valdano, el ex jugador blanco quiso destacar, en referencia a las palabras de Platini criticando el gasto del club por Cristiano Ronaldo, que «este tipo de fichajes fortalecen al fútbol, y generan ilusión», y que, por lo tanto, son buenos para este deporte, a la vez que se mostró respetuoso con el presidente de la UEFA.

Emilio Butragueño también confesó que el club se está encontrando con problemas para fichar a jugadores españoles, de cara a poder confeccionar una plantilla de garantías con la que afrontar las tres competiciones de la temporada. En cuanto a la expectación creada con la presentación de Cristiano Ronaldo, Butragueño dijo sentirse agradecido por el apoyo que la afición mostró llenando el estadio en un evento que calificó «sin precedentes» en la historia del fútbol.

VUELTA AL TRABAJO. La primera plantilla madridista regresa al trabajo mañana en la Ciudad Deportiva de Valdebebas, donde los únicos ausentes serán los cuatro jugadores que participaron en la Copa de las Confederaciones de Sudáfrica 2009: los españoles Íker Casillas, Sergio Ramos y Albiol, y el brasileño Kaká, que se incorporarán tras la pretemporada en Irlanda. Los jugadores madridistas, ya con el técnico Manuel Pellegrini al frente, pasarán el rutinario reconocimiento médico post-vacacional, para después iniciar ya los ensayos. Los ejercicios en Valdebebas se prolongarán hasta el 13 de julio, cuando la plantilla viaje a la isla del norte de Europa, donde realizará la pretemporada hasta el 22 de julio. En medio, el Real Madrid disputará ante el Shamrock Rovers, su primer partido amistoso, que se jugará en el Tallaght Stadium de Dublín, el 20 de julio. El grupo volverá a la capital de España y disputará los dos partidos de la 'Peace Cup' en el Santiago Bernabéu. De clasificarse, el Real Madrid jugará las semifinales en Sevilla (31 de julio) y, de pasar, la final se celebrará en el mismo terreno el 2 agosto.

El calendario de pretemporada contempla, después, cruzar el Atlántico y finalizará el 25 de agosto ante el Milan, con la disputa del Trofeo Santiago Bernabéu.

El Bernabéu hoy se abre a Benzema

El delantero francés Karim Benzema, el cuarto fichaje de la segunda etapa de Florentino Pérez como presidente del Real Madrid, será presentado hoy, a las 21,00 horas, en el estadio Santiago Bernabéu. La puesta de largo del futbolista galo, que el próximo diciembre cumplirá los 22 años, que ha suscrito un contrato por seis temporadas con el club blanco y por quien el Real Madrid paga al Olympique de Lyon 35 millones de euros (más siete por objetivos cumplidos), desde luego no se espera que sea tan multitudinaria, ni desate la locura, que la de sus predecesores Kaká y Cristiano Ronaldo. Horas antes de su puesta en escena, y de desvelarse el número de dorsal que lucirá en su etapa madridista, Karim Benzema realizará prácticamente el mismo recorrido de los otros fichajes, tras el reconocimiento médico.

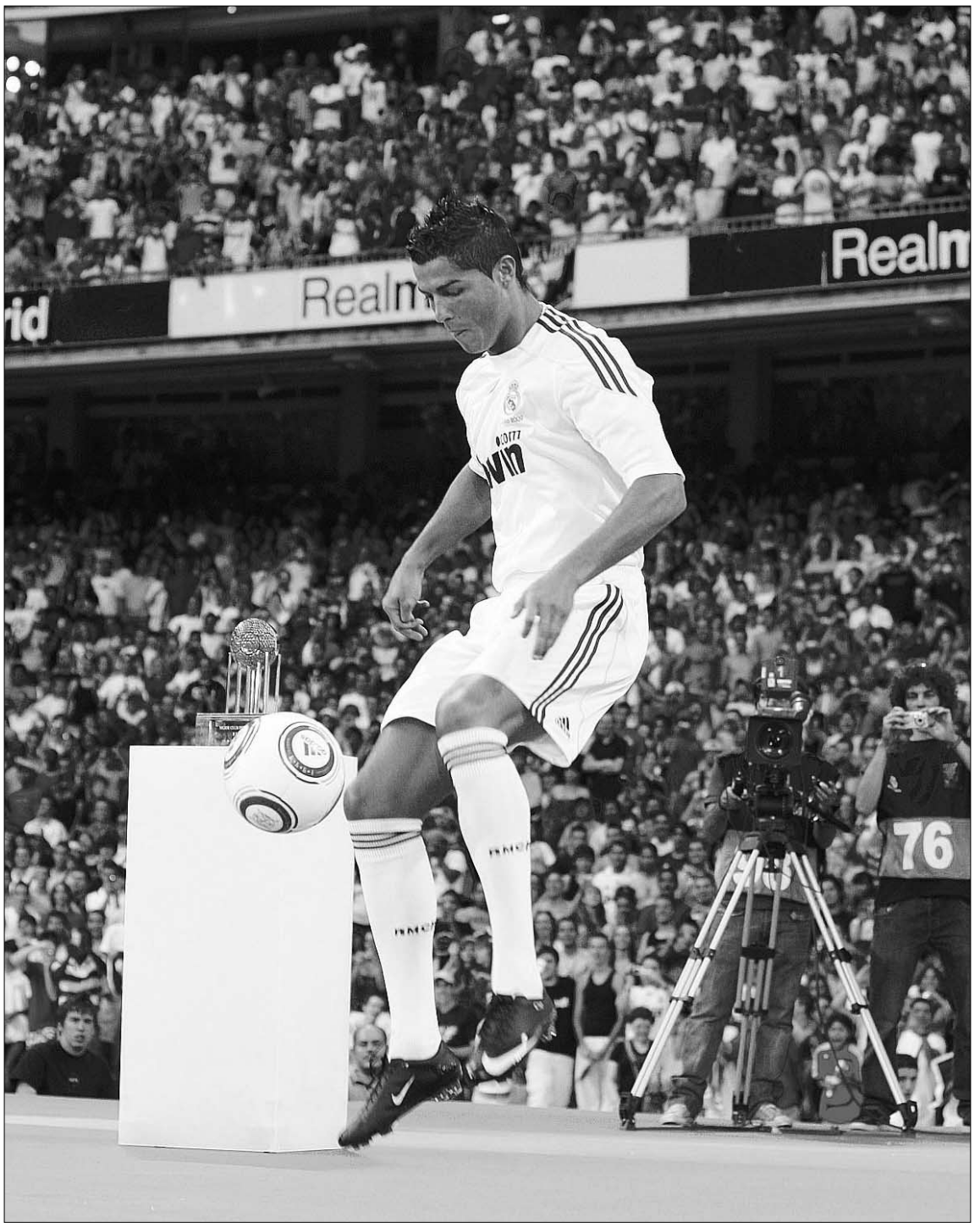

La presentación de Cristiano Ronaldo fue histórica en cuanto a asistentes en el Bernabéu. / BALLESTEROS (EFE)

Juanito, nuevo defensa del Atlético por dos campañas

Su presentación coincide con la confirmación del fichaje de Asenjo

EFE / MADRID

El defensa Juanito Gutiérrez, fichado por el Atlético de Madrid por las dos próximas temporadas, se enfundó ayer la camiseta de su nuevo equipo en el Vicente Calderón, donde fue presentado como futbolista del conjunto rojiblanco ante más de un centenar de aficionados. Primero en la sala Vip, en un acto presidido por Enrique Cerezo; luego en conferencia de prensa y después sobre el césped, el central vivió sus primeros momentos como jugador del Atlético, al que llega con la carta de libertad procedente del Real Betis, con el que finalizó contrato el pasado 30 de junio. «Estoy encantadísimo de venir a un club tan grande, tanto por su historia como por su afición. No me lo pensé dos veces cuando el 'Atleti' se interesó en mí», explicó. «Quiero dar las gracias a los dirigentes y a la dirección deportiva por haber confiado en mí. Intentaré devolver esa confianza con éxitos que ayuden a la escuadra a conseguir sus objetivos y podamos hacer una gran temporada», continuó.

La llegada de Juanito, que el próximo 23 de julio cumplirá 33 años, refuerza la zaga rojiblanca con un central internacional, campeón de Europa el pasado año con la selección española en Austria y Suiza y, con amplia experiencia en Primera División, en la que ha militado ocho campañas.

Por otro lado, y con el mercado de fichajes caliente, el club que preside Enrique Cerezo confirmó el fichaje del portero del Valladolid Sergio Asenjo por cuatro temporadas, a falta de la firma del acuerdo entre los rojiblancos y blanquivioletas, según declaró. Jesús García Pitarch, director deportivo del Atlético,

Además, el lateral hispano argentino rojiblanco, Mariano Pernía, está «estable» y «con pleno conocimiento de la situación», tras el accidente de tráfico que sufrió la pasada madrugada en su país de origen.

El defensa Juanito Gutiérrez, fichado por el Atlético de Madrid. / PACO CAMPOS (EFE)

Piqué: «La incorporación de Villa sería bien recibida en el vestuario»

El defensa del FC Barcelona considera que oír el nombre del asturiano ya le suena a gol

AGENCIAS / ANDORRA LA VELLA

El defensa del Barcelona Gerard Piqué manifestó ayer que el delantero del Valencia David Villa «sería un gran fichaje y tendría un gran recibimiento por parte del vestuario», si finalmente el club azulgrana llega a un acuerdo. Además, añadió que el asturiano aportaría al equipo «gol y buen ambiente, porque es una gran persona». «David lleva muchos años jugando a un gran nivel y cuando escuchas su nombre lo relacionas con el gol», aseguró el azulgrana.

Piqué también defendió el fichaje de nuevos jugadores para el club catalán y señaló que «los equipos cada año se tienen que renovar por muy bien que haya salido la temporada». «Si siempre te quedas con lo mismo y no hay, aunque sea, algunas caras nuevas, los jugadores van perdiendo la ilusión. Seguro que ficharemos, pero menos que el Real Madrid», insistió. En relación a los fichajes de Kaká y Cristiano Ronaldo, Piqué declaró que «era de esperar» que un club como el blanco realizara una «gran inversión» con vistas a la próxima temporada tras no haber cosechado ningún título.

También ha afirmado que la llegada de ambos jugadores «es muy importante» para la Liga española de fútbol, porque «son grandes estrellas y eso aportará un gran nivel y más potencial».

En cuanto a sus metas personales, el defensa azulgrana constató su deseo de ganar el Mundial de Clubes, competición que nunca ha conquistado el Barcelona.

LAPORTA, «TRITRANQUILO». El presidente del FC Barcelona, Joan Laporta, dijo que, si dependiera exclusivamente de su decisión, los azulgrana no ficharían a nadie, aunque después aclaró que «siempre se tiene que tener en cuenta la opinión de los técnicos, que son los que saben». «Si de mí dependiera, no ficharíamos a nadie. Estoy tritranquilo. Tenemos un equipo consolidado», insistió el dirigente del club catalán.

Laporta no quiso pronunciarse sobre el posible fichaje de Filipe Luis, del Deportivo de La Coruña, hasta el momento, la operación que parece más avanzada de las que tiene en marcha la entidad 'culé', ni tampoco sobre la posibilidad de incorporar al internacional español David Villa. El mandatario tampoco se refirió a la situación institucional del Valencia, y si con la llegada de Vicente Soriano al poder variará el panorama para fichar a Villa.

El defensa azulgrana, Gerard Piqué, durante un encuentro de la Liga de Campeones. / EFE

LAS DECLARACIONES

▶JOHAN CRUYFF

«A Eto'o, o lo renuevan o lo venden»

Johan Cruyff, ex entrenador del FC Barcelona, aseveró que los fichajes realizados hasta la fecha por el Real Madrid de Florentino Pérez son «un regalo» para la motivación del equipo de Pep Guardiola con vistas a la próxima temporada. El holandés explicó que uno de los problemas que podía encontrarse el técnico azulgrana era la motivación a aplicar a un grupo que lo ha ganado todo. Los fichajes del Madrid han resuelto este inconveniente. Cruyff indicó que el Barça no debe temer al nuevo Madrid, un equipo que después de la última temporada sin títulos estaba obligado a «mover ficha». En cuanto al futuro de Samuel Eto'o, añadió, solo caben dos posibilidades: «o renovarlos o venderlos». También consideró que el delantero David Villa encajaría en la estructura 'culé'.

Llorente desconfía del plan valencianista de Soriano

AGENCIAS / VALENCIA

El presidente del Valencia, Manuel Llorente, afirmó que si Vicente Soriano llega con 500 millones de euros, le harían «el pasillo» y le aplaudirían por esta inversión, aunque se mostró escéptico ante la propuesta. Comunicó que el nuevo proyecto acumula más del 50 por ciento del capital social del club, «despierta dudas sobre su viabilidad, concreción y solvencia».

El mandatario se pronunció para pedir que se convoque una junta general de accionistas que anule la ampliación de capital que empezó ayer. El dirigente de la entidad 'ché' estuvo acompañado por los vicepresidentes, el consejero y por el asesor del consejo, e instó a Soriano a despejar dudas, y afirmó que «nuestra obligación es velar por los intereses del Valencia y no podemos dejar de cumplir con nuestra obligación de ser empresarios ordenados», apuntó Llorente, quien recordó que se abonó el segundo plazo del pago de las nóminas a los futbolistas. «Haciéndome eco del sentir mayoritario de los 37.000 accionistas y de sus seguidores, espero que Soriano pueda dar detalles adicionales del nuevo accionista mayoritario, de la identidad de sus promotores y de la solvencia del grupo inversor», espetó.

REUNIÓN CON 'EL GUAJE'. Al margen de lo estrictamente económico, Llorente comentó que quiere reunirse con el delantero David Villa «lo antes posible» para explicarle la situación actual del club y su proyecto para la nueva temporada. El mandatario quiere trasladarle la idea de que el equipo quiere ser «competitivo», porque esa es la «ilusión» que tienen todos, agregó. El presidente admitió que no ha hablado con el futbolista desde que llegó de la Copa de las Confederaciones, aunque sí que ha recibido intentos por contactar con su agente José Luis Tamargo en «varias ocasiones». El dirigente manifestó que sobre el futuro «todo sigue igual» y señaló que «no había conversaciones con el Barcelona».

Por su parte, 'el guaje' dijo ayer que «no es bueno para nadie que no haya estabilidad» en el Valencia y apuntó que imagina que le llamarán cuando todo esté normalizado. El jugador subrayó que se está «acostumbrando» a pasar los veranos viendo el debate que existe sobre su futuro. «Ahora mismo no pienso, ni quiero, ni puedo, ni debo contestar sobre nada que no sea mi verano y el campus, y os pido respeto hacia mí», manifestó.

BREVES

SEVILLA

Anuncian el fichaje del marfileño Didier Zokora

■ El Sevilla FC anunció ayer la incorporación del centrocampista marfileño Didier Zokora, que llega procedente del Tottenham Hotspur y, que firmará un contrato para las próximas cuatro temporadas con una cláusula de rescisión unilateral de 30 millones de euros. El futbolista africano, de 28 años, es el que más internacionalidades acumula en la historia de Costa de Marfil y ha jugado en el Racing de Genk, de Bélgica, y en el Saint Étienne, club que lo traspasó al Tottenham en 2006.

DEPORTIVO

Juca comenzará hoy a entrenarse

■ El brasileño Juliano Roberto Antonello, 'Juca', centrocampista del Deportivo desde el pasado mes de junio, aterrizó ayer en el aeropuerto coruñés de Alvedro y comenzará la pretemporada hoy. El futbolista, que llegó con la carta de libertad al conjunto gallego tras haber finalizado su vinculación con el Partizán de Belgrado, firmó un contrato de dos temporadas con el club gallego.

PORTUGAL

Reyes tiene difícil seguir en el Benfica

■ El español José Antonio Reyes, jugador del Atlético de Madrid cedido la pasada campaña en el Benfica, tiene «difícil» su permanencia en club lisboeta, consideró ayer el director deportivo de la entidad, Rui Costa. «Es difícil que lo podamos mantener en la plantilla por segundo año consecutivo», reconoció. En los últimos días, la prensa portuguesa informó de que los seis millones de euros demandados por el club rojiblanco para el traspaso del español es el principal obstáculo. Sin embargo, Rui Costa no descartó el fichaje y matizó que hay que «esperar».
Reyes, cuyo pase pertenece en un 25 por ciento al Benfica, fue una de las piezas clave del club de La Luz la última temporada con el que marcó, en 22 partidos, cuatro goles y se convirtió en el mejor asistente.

PRÓXIMA CAMPAÑA

La Liga 2009-10 se jugará con un balón más rápido

■ La Liga BBVA española de 2009/2010 se jugará con un balón que será un ocho por ciento más rápido que el de la pasada campaña. El balón oficial, Nike T90 Ascente, fue presentado ayer en el Parque Tecnológico de Miñano, en Álava, por el guardameta del FC Barcelona, Víctor Valdés, que el pasado martes firmó con el club azulgrana hasta 2014. En esta pelota, con la que también jugarán las competiciones italiana y Premier inglesa, predominan los tonos blancos, negros y grises.

CICLISMO | TOUR DE FRANCIA

Voeckler culmina su escapada con la victoria final

La general continúa sin cambios y el suizo Cancellara mantiene el 'maillot' amarillo

Fabian Cancellara (Saxo Bank) con el jersey amarillo de líder de la general. / IAN LANGSDON (EFE)

CARLOS DE TORRES (EFE) / PERPIÑÁN
Thomas Voeckler, el 'principito' del ciclismo francés que vistió 10 días de amarillo en 2004, ganó en solitario la quinta etapa del Tour disputada entre Cap D'Adge y Perpiñán, de 196 kilómetros, en la que los equipos de los esprinters llegaron tarde para anular la fuga del día y el suizo Fabian Cancellara mantuvo el jersey amarillo.

Voeckler, de 30 años, un guerrillero del asfalto, abonado a las escapadas, se subió esta vez al tren bueno para estrenar su palmarés en el Tour, no sin antes aguantar una larga fuga con cinco aventureros más y en solitario los tres últimos kilómetros, con el mérito de no dejarse alcanzar por un pelotón voraz en el que el Columbia buscaba la victoria de Cavendish.

El sueño del corredor del Bouygues se materializó en Perpiñán. Y tuvo tiempo para el deleite en medio de la locura de sus compatriotas, ávidos de triunfos. Entró exultante con un tiempo de 4h.29.35. Los demás componentes de la escapada, salvo Ignatiev, segundo, fueron cazados.

Con todos los favoritos en el grupo, la general no sufrió cambios y Cancellara saldrá en la etapa española Gerona-Barcelona con el 'maillot' amarillo. Armstrong le pisa los talones al suizo desde la segunda plaza, con el mismo tiempo y Alberto Contador se mantuvo tercero a 19 segundos.

Una etapa de final inesperado y de transición emocionante por la presencia de un viento lateral que volvió a meter el miedo en el cuerpo a los favoritos, aunque en esta ocasión todo el mundo se sabía la lección impartida por Lance Armstrong el pasado lunes.

El pelotón dio permiso para que se despegaran seis corredores: los franceses Voeckler y Geslin, el bielorruso Hutarovich, el ruso Ignatiev, el polaco Sapa y el holandés Timmer. Gente modesta de poco peligro y expectativas de éxito muy reducidas. Un grupo que se entendió perfectamente y que fue abriendo diferencias superiores a los 10 minutos. Por detrás, el pelotón.

INQUIETUD POR EL VIENTO. Tras el paso por la albufera de Leucate, a 60 kilómetros de meta, Eolo empezó a soplar con fuerza. Peligro de abanicos. El pelotón se rompió en cuatro partes, pero a diferencia de la etapa del lunes, los favoritos estuvieron atentos.

Ahí estaba Contador, Armstrong y todo el Astana, que tomó el control de la etapa, pero, una vez comprobado que su esfuerzo no ofrecía renta alguna para sus líderes, cedió ante el Columbia.

Los hombres de Cavendish empezaron a limar las diferencias con los escapados. Olía a desenlace al esprint, pero a veces hay margen para esquivar la lógica. Comenzaron los ataques. La rebelión contra el pelotón. Atacó Sapa, sin suerte, luego Ignatiev. No hubo manera. Hasta que llegó Voeckler en su segundo latigazo.

El Alsaciano vio cumplido así su sueño, inspirado en Perpiñán.

La etapa española, antesala de la alta montaña. El Tour se adentra en territorio español con la disputa de la sexta etapa. 181,5 kilómetros entre Gerona y Barcelona que tendrán su final en la cima de Montjuïc, llegada que dificultará el triunfo a los sprinters. Cinco puertos de tercera y cuarta categoría esperan a unos corredores que ven cómo se acerca el día del inicio de la alta montaña, el viernes.

CLASIFICACIONES

QUINTA ETAPA

.1. Thomas Voeckler (FRA-Bouygues)	4h 29:35
.2. Mikhail Ignatiev (RUS-Katusha)	4h 29:42
.3. Mark Cavendish (GBR-Columbia)	m.t.
.4. Tyler Farrar (USA-Garmin - Slipstream)	m.t.
.5. Gerald Ciolek (ALE-Milram)	m.t.
.6. Danilo Napolitano (ITA-Katusha)	m.t.
.7. José Joaquín Rojas Gil (ESP-C. d'Epargne)	m.t.
.8. Lloyd Mondory (FRA-AG2R La Mondiale)	m.t.
.9. Óscar Freire Gómez (ESP-Rabobank)	m.t.
10. Thor Hushovd (NOR-Cervelo)	m.t.

CLASIFICACIÓN GENERAL

.1. Fabian Cancellara (SUI-Saxo Bank)	15h 07:49
.2. Lance Armstrong (USA-Astana)	m.t.
.3. Alberto Contador Velasco (ESP-Astana)	a 19
.4. Andreas Klöden (ALE-Astana)	a 23
.5. Levi Leipheimer (USA-Astana)	a 31
.6. Bradley Wiggins (GBR-Garmin-Slipstream)	a 38
.7. Haimar Zubeldia Aguirre (ESP-Astana)	a 51
.8. Tony Martin (ALE-Columbia - HTC)	a 52
.9. David Zabriskie (USA-Garmin)	a 1:06
10. David Millar (GBR-Garmin-Slipstream)	a 01:07
29. Carlos Sastre (ESP-Cervelo)	a 2:44
40. Óscar Pereiro (ESP-Caisse d'Epargne)	a 03:03

REGULARIDAD

1. Mark Cavendish (GBR)	96 puntos

EQUIPOS

1. Astana	43h 39:39

BALONCESTO | EUROLIGA

Panathinaikos y Khimki, duros rivales para el Real Madrid en la primera fase

Unicaja y Barcelona tuvieron más suerte en el sorteo, pero el TAU tampoco lo tendrá fácil

AGENCIAS / BARCELONA
El sorteo de la Euroliga, que tuvo lugar hoy en Barcelona, deparó grupos interesantes y «muy igualados», tal y como manifestaron los representantes, para los equipos españoles.

El Real Madrid quedó encuadrado en el grupo más complicado y se enfrentará con el Panathinaikos, vigente campeón, y el Khimki ruso del seleccionador nacional Sergio Scariolo, Carlos Cabezas, Jorge Garbajosa y Raúl López, ex jugador blanco. El Barcelona, único primer cabeza de serie español, fue, en teoría, el más favorecido y se medirá de nuevo al Siena. Por su parte, el Tau Cerámica se verá las caras con el CSKA de Moscú, actual subcampeón, y el Maccabi de Tel Aviv israelí. Finalmente, el Unicaja jugará contra el Olympiacos y tendrá otras complicadas salidas.

COMPOSICIÓN DE LOS GRUPOS. Junto al Real Madrid, Panathinaikos y Khimki, el grupo D lo completan el Armani Jeans Milano, el Asseco Prokom polaco y el Ewe Baskets Oldenburg alemán.

El Barcelona se verá las caras con Siena, Cibona, Fenerbahce, Zalgiris y Villeurbanne, grupo A.

Al TAU le tocó en el C, con CSKA de Moscú, Maccabi de Tel Aviv, Virtus Roma, Union Olimpija y el ganador de la previa A.

Finalmente, Unicaja, en el grupo B, jugará contra Olympiacos, Partizan, Efes Pilsen, Lietuvos Rytas y con el equipo que se imponga en la previa B.

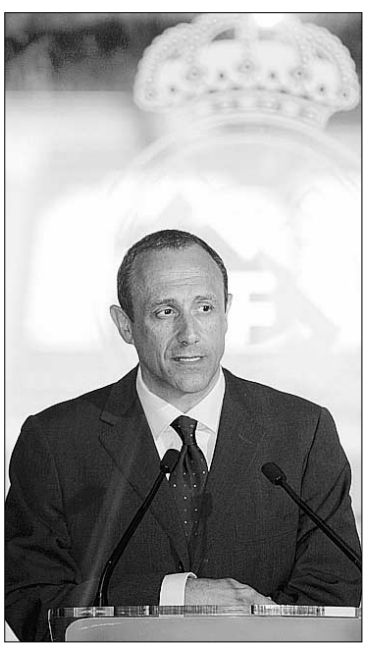
Messina, técnico del Real Madrid.

EL IMPACTO DE LA CRISIS

El fondo de ayuda a la banca recibe 'luz verde' con el único apoyo del PP

Una alianza entre 'populares' y socialistas permite que el Congreso convalide el decreto-ley por el que se regula la reordenación del sistema financiero y se aprueba la creación del FROB

• Los nacionalistas creen que la norma hurta competencias a las regiones al dar al Banco de España la última palabra en fusiones de cajas. El Parlamento saca adelante el techo de gasto.

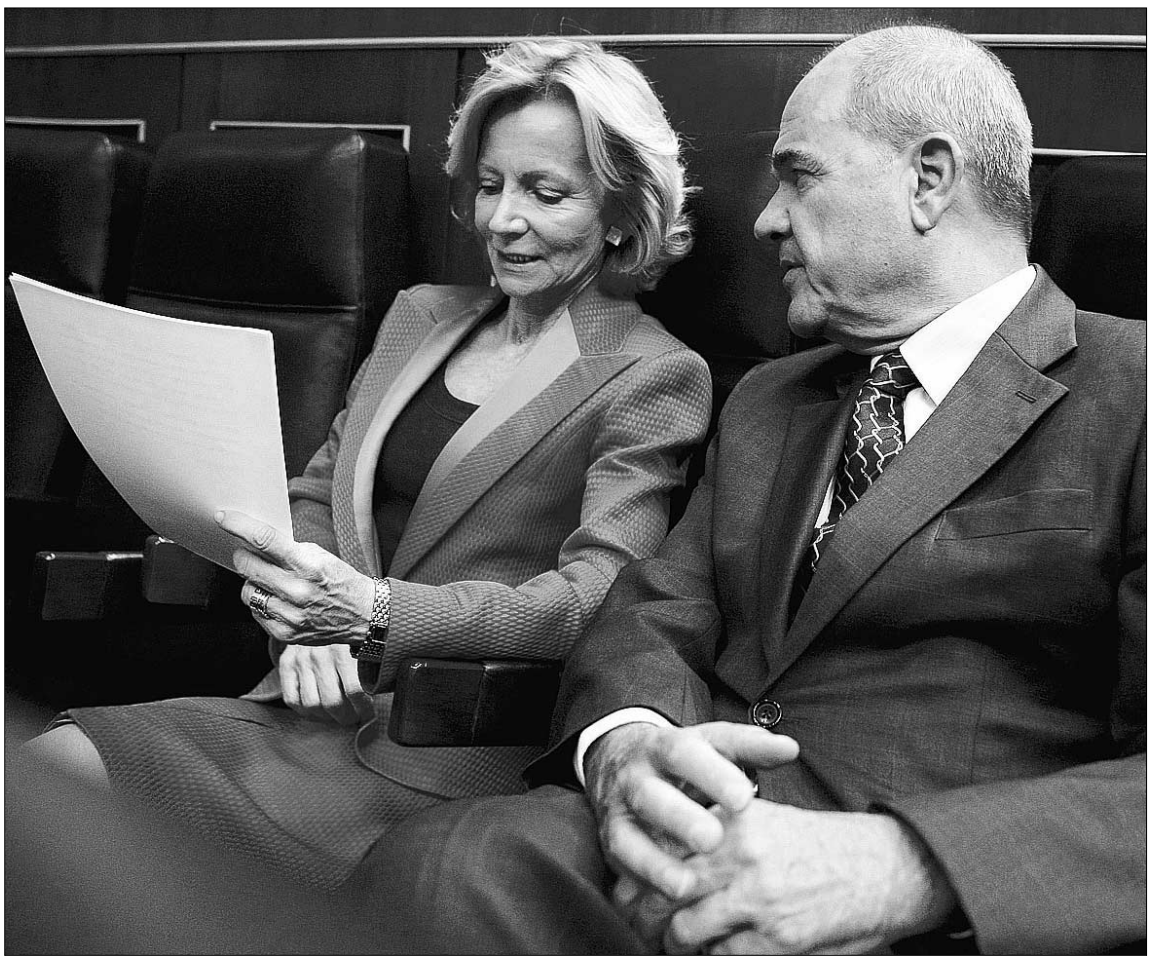

Elena Salgado conversa con el vicepresidente tercero y ministro de Política Territorial, Manuel Chaves. / BALLESTEROS (EFE)

EFE / MADRID

El Parlamento español vivió ayer una jornada atípica en la que los enemigos se convirtieron en aliados por un día. El voto conjunto de PP y PSOE permitió que el Congreso convalidara el real decreto-ley por el que se regula la reordenación del sistema financiero y se aprueba la creación del Fondo para la Reestructuración Ordenada Bancaria (FROB).

El apoyo de los diputados del principal partido de la oposición, unido a los del Grupo Socialista, en total 313 votos, hizo posible que la iniciativa saliera adelante, pues compensó los 23 contrarios del resto de formaciones políticas.

Entre ellas, todas las fuerzas nacionalistas, CiU, PNV, ERC y el BNG, solicitaron su tramitación como proyecto de ley.

A pesar de que la vicepresidenta segunda del Gobierno, Elena Salgado, había pedido el apoyo de todos los grupos en el Pleno extraordinario de la Cámara, solo consiguió el anunciado horas antes por el Partido Popular.

Un respaldo que desde la formación que preside Mariano Rajoy se insistió en que era «necesario» por la recesión económica y sus efectos sobre el sistema financiero, así como para ayudar a que el crédito vuelva a llegar a familias y empresas.

No obstante, el PP matizó que su apoyo es «crítico» porque ellos seguirán demandando una modificación de la Ley de Órganos Rectores de las Cajas de Ahorros, con el fin de despolitizar estas entidades, una postura que también defendió Rosa Díez como portavoz de Unión Progreso y Democracia (UPyD), quien, sin embargo, votó en contra.

DESCONTENTO PERIFÉRICO. El resto de grupos, fundamentalmente los nacionalistas, rechazó también el decreto-ley con el argumento de que se pasa «por el forro» las competencias autonómicas al dar al Banco de España la última palabra sobre fusiones de entidades.

Desde CiU criticaron con dureza que la aprobación cree un mecanismo que «reduce, se apodera, quita y hurta» las obligaciones de la *Generalitat* sobre las cajas de ahorros de su región, al tiempo que precisaron que nunca han sido contrarios a uniones con firmas de otras regiones.

En la misma línea, el PNV, ERC y el BNG rechazaron la convalidación de la normativa.

La formación vasca recordó también que su Estatuto, al igual que el de Cataluña, señala que Euskadi tiene competencias autonómicas en materia de cajas de ahorros y cuestionó el gran volumen de endeudamiento, hasta 90.000 millones de euros, en el que puede incurrir el FROB.

ERC también justificó el «celo» de las regiones en cuanto a su veto en las fusiones porque el decreto-ley, cree, otorga todo el poder al Ministerio de Economía y al Banco de España.

Este organismo, que fue puesto en entredicho por todas las formaciones nacionalistas, solo propiciará, según el partido independentista, la privatización de las cajas de ahorros.

Un proceso que, desde Izquierda Unida-ICV, se enmarcará en la tendencia «neoliberal» que, a su juicio, caracteriza al supervisor y que supondrá una concentración para crear grandes grupos en los que desaparecerán las peculiaridades de estas estidades.

Por otro lado, y tal y como era previsible, el Congreso levantó, gracias a una mayoría simple, el veto del Senado a la propuesta del Ejecutivo de estabilidad presupuestaria para el próximo año.

Salgado pide 10.000 millones a bancos y cajas para cambiar el modelo productivo

EUROPA PRESS / MADRID

La vicepresidenta segunda, Elena Salgado, solicitó ayer a los bancos y cajas españolas que aporten 10.000 millones de euros para el futuro Fondo de Economía Sostenible, cuyo objetivo será cambiar el modelo productivo del país y que ascenderá a 20.000 millones.

El futuro económico «sólido, eficiente y dinámico estará en disposición de financiar la reasignación de recursos hacia los sectores sostenibles con mayor potencial», afirmó Salgado durante su intervención en el IX Encuentro Financiero Internacional.

La ministra consideró «imprescindible el compromiso activo» de las entidades financieras para participar en este fondo, cuyos otros 10.000 millones de euros procederán del Estado. En este sentido, pidió la participación de las firmas de crédito en los proyectos de financiación público-privada de construcción de infraestructuras.

«El desarrollo de la economía estará muy condicionada por cómo sepamos aprovechar la crisis, tanto Gobierno como gestores privados, para realizar los ajustes y las reformas que nos permitan afrontar el futuro con optimismo; estoy segura de que estaremos colectivamente a la altura de este gran reto», concluyó.

Por su parte, la Asociación Española de Banca (AEB) y la Confederación Española de Cajas de Ahorros (CECA) advirtieron de que, si no se acometen reformas profundas, este tipo de crisis puede repetirse en el futuro.

BREVES

PREVISIONES

El FMI empeora sus pronósticos sobre la economía española

■ El Fondo Monetario Internacional pronosticó ayer que el PIB nacional caerá un 4% este año, un punto porcentual más de lo que había previsto en abril, y que en 2010 se reducirá un 0,8%. Se trata de la bajada más profunda de sus cálculos entre los países desarrollados realizada en 2009, al tiempo que el organismo coloca a España a la zaga de la recuperación. El repunte económico, cuando llegue, será «gradual y lento», declaró Jorg Decressin, autor del informe *Perspectivas Económicas Mundiales*.

TRIBUNALES

Obligan a Vodafone a retirar su última campaña por publicidad desleal

■ El Juzgado Mercantil número 9 de Madrid ha dictado un auto por el que obliga a Vodafone a retirar su última campaña *Te regalamos para siempre el fijo en tu casa* al considerar que se trata de publicidad ilícita y competencia desleal. Dicha sentencia determina que la propaganda de la firma, que asegura a los clientes que pueden disponer de telefonía fija gratis para siempre, transmite una información al consumidor que puede «inducir a error» sobre el servicio que se presta.

ENERGÍA

Multan a E.ON y GDF Suez por repartirse los mercados del gas francés y alemán

■ Malas noticias para E.ON y GDF Suez. La Comisión Europea impuso ayer una multa de 1.106 millones de euros a ambas empresas por haber vulnerado la normativa comunitaria que prohíbe las prácticas comerciales restrictivas en el mercado francés y alemán. Se trata de la primera sanción de Bruselas por una infracción antimonopolio en el sector energético.

INFRAESTRUCTURAS

Sacyr se impone en la puja por las obras de ampliación del Canal de Panamá

■ El consorcio Unidos por el Canal (GUPC), encabezado por el grupo español Sacyr Vallehermoso, se alzó ayer virtualmente con el contrato para la construcción del tercer juego de esclusas del Canal de Panamá, una ingente obra de ingeniería presupuestada en 3.118 millones de dólares. Éste fue el menor precio ofertado por los tres consorcios que llegaron a la fase final de la licitación, inferior a los 3.481 millones de tope.

BONOLOTO

Lunes 6 de julio

9 21 22 23 26 43

Complem. 13 Reintegro 7

BONOLOTO

Martes 7 de julio

2 7 9 14 27 44

Complem. 29 Reintegro 1

BONOLOTO

Miércoles 8 de julio

6 8 24 29 31 32

Complem. 1 Reintegro 5

BONOLOTO

Viernes 3 de julio

24 28 31 35 37 45

Complem. 14 Reintegro 8

LOTERÍA PRIMITIVA

Jueves 2 de julio

2 15 24 29 41 42

Complem. 7 Reintegro 8

LOTERÍA PRIMITIVA

Sábado 4 de julio

8 12 13 14 16 37

Complem. 43 Reintegro 8

GORDO PRIMITIVA

Domingo 5 de julio

22 24 36 42 44

Nº Clave (Reintegro) 1

EUROMILLONES

Viernes 3 de julio

21 29 34 46 47

Estrellas 6 8

EL 7/39

Jueves 2 de julio

9 10 11 24 29

31 32 Reintegro 8

Domingo 5 de julio

14 17 24 30 33

36 37 Reintegro 2

ONCE

Miércoles 8 de julio 01716

Martes	7 de julio	**54293**
Lunes	6 de julio	**31569**
Domingo	5 de julio	**98620**
Sábado	4 de julio	**14244**
Viernes	3 de julio	**63934**
Jueves	2 de julio	**30971**

EL TIEMPO

SOLEADO · NUBES Y CLAROS · CHUBASCOS · CUBIERTO · LLUVIOSO · NIEBLA · GRANIZO · TORMENTA · NIEVE

El sol sale a las **06:53** y se pone a las **21:50**

La luna sale a las **23:07** y se pone a las 08:41

EN **SEGOVIA**

HOY

28º MÁXIMA
MÍNIMA **13º**

Tiempo estable

Seguirá predominando un ambiente bastante soleado, a lo largo de esta jornada de jueves, debido a la influencia del anticiclón. En este sentido, no se prevé nubosidad de importancia, ni precipitaciones. En cuanto a las temperaturas, hay que decir que se mantendrán sin cambios. Viento en calma.

SENSACIÓN TÉRMICA	8º
PUNTO DEL ROCÍO	-º
HUMEDAD	10%
VIENTO	En calma
POSIBILIDAD DE PRECIPITACIÓN	10%

previsiones para mediodía

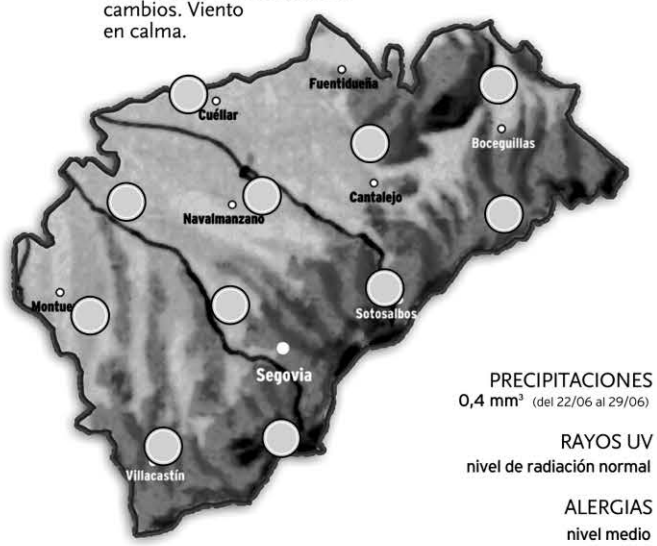

PRECIPITACIONES
0,4 mm³ (del 22/06 al 29/06)

RAYOS UV
nivel de radiación normal

ALERGIAS
nivel medio

NIVELES DE LOS EMBALSES

Datos del 23 al 30 de junio de 2009

MAÑANA

30º MÁXIMA
14º MÍNIMA

Pocos cambios

El sol seguirá siendo la nota predominante, durante el día del viernes y, de nuevo, se prevé ambiente estable. En la misma línea, no habrá que destacar importantes cambios en cuanto a las temperaturas, puesto que permanecerán bastante constantes. De igual modo, continuará soplando viento en calma, más bien suave.

SÁBADO

31º MÁXIMA
14º MÍNIMA

Ambiente similar

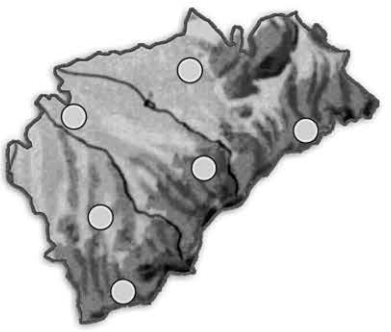

La estabilidad meteorológica continuará siendo la nota predominante, a lo largo de la jornada del sábado, con predominio de ambiente soleado, y ausencia de precipitaciones. Tampoco habrá que destacar importantes cambios térmicos en esta ocasión, y seguirá soplando viento en calma, durante este día.

EN **ESPAÑA**

HOY

No habrá cambios meteorológicos importantes el jueves en el país. La inestabilidad atmosférica seguirá concentrada en puntos del tercio este peninsular. La nubosidad será abundante en Cataluña, el sur de Aragón, la zona más oriental de Castilla-La Mancha y la Comunidad Valenciana; con probabilidad de chubascos locales en forma de tormenta. Será el interior de la Comunidad Valenciana la zona que podría recibir los chubascos más intensos. La nubosidad será variable en Asturias, Cantabria o País Vasco.

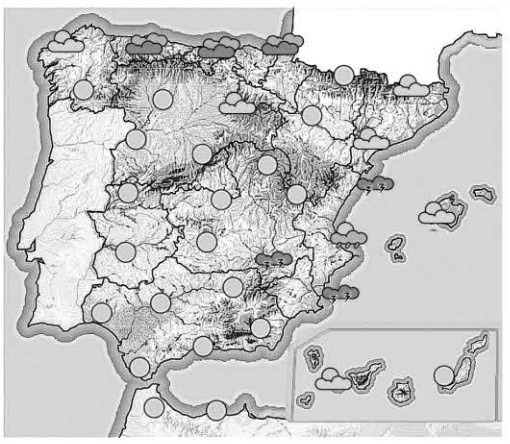

MAÑANA

Sol, y algún chubasco en el este

El viernes se repetirán los chubascos y las tormentas sobre puntos del este peninsular, pero serán más locales y ocasionales que los del jueves. La Comunidad Valenciana será la zona más afectada por los aguaceros tormentosos.

SÁBADO

Ascenso térmico

Subirán las temperaturas en buena parte del país, a lo largo de la jornada del sábado, un ascenso que será más pronunciado en el tercio norte. De igual modo, predominará un tiempo estable, con llovizinas en el este.

TEMPERATURAS PREVISTAS PARA HOY

ESPAÑA	Máx.	Mín.
Albacete	32	18
Alicante	28	21
Almería	27	20
Ávila	28	13
Badajoz	36	19
Barcelona	23	20
Bilbao	22	14
Burgos	23	12
Cáceres	35	20
Cádiz	24	19
Castellón	27	20
Ceuta	27	21
Ciudad Real	34	19
Córdoba	35	18
Coruña, La	21	15
Cuenca	31	17
Girona	25	16
Gijón	20	14
Granada	31	17
Guadalajara	32	15
Huelva	30	18
Huesca	30	14
Ibiza	27	17
Jaén	33	20
León	28	8
Logroño	26	14
Lugo	23	11
Lleida	30	17
Madrid	31	19
Málaga	27	23
Melilla	29	21
Murcia	31	21
Ourense	30	13
Oviedo	21	12
Palencia	25	12
Palma M.	26	21
Palmas, Las	28	22
Pamplona	23	13
Pontevedra	28	14
Salamanca	31	12
S. Sebastián	18	15
S.C. Tenerife	31	23
Santander	19	15
Segovia	**29**	**13**
Sevilla	35	20
Soria	26	11
Tarragona	27	20
Teruel	26	14
Toledo	35	19
Valencia	25	22
Valladolid	28	13
Vitoria	21	10
Zamora	31	13
Zaragoza	30	17

EN **EUROPA**

HOY

No habrá cambios meteorológicos importantes en el continente europeo en la jornada del jueves. Los cielos más nubosos se encontrarán en el sector noreste de Europa, donde se producirán los aguaceros tormentosos más importantes. En la costa norte atlántica y en Centro-Europa, también lloverá, aunque serán chubascos más débiles. El tiempo más estable lo encontraremos en el sur.

PRÓXIMOS DÍAS

El tiempo más inestable se situará en el sector noreste del continente europeo bajo el radio de acción de una borrasca centrada en Escandinavia y Dinamarca, que aportará abundante nubosidad y lluvias a toda esta zona. En muchas ocasiones, las precipitaciones irán acompañadas de tormentas. El ambiente será suave, con termómetros que apenas alcanzarán los 20 ºC.

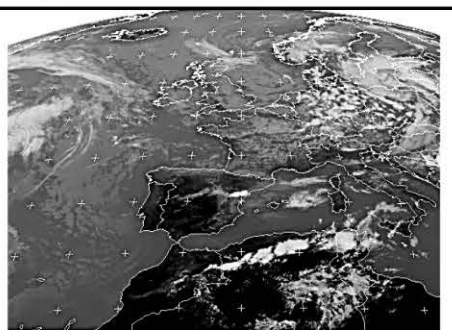

EUROPA	Máx.	Mín.
Amsterdam	19	14
Atenas	33	24
Berlín	22	15
Bruselas	19	13
Copenhague	22	15
Estocolmo	18	15
Ginebra	23	11
Lisboa	29	19
Londres	21	12
Moscú	22	15
Oslo	21	12
París	22	13
Praga	20	14
Roma	28	20
Viena	24	15
Zurich	19	12

Manos Unidas
CAMPAÑA CONTRA EL HAMBRE

Manos Unidas 50 aniversario

HAZTE SOCIO 902 40 07 07 www.manosunidas.org HAZTE VOLUNTARIO

AVANT ENTRE MADRID, SEGOVIA y VALLADOLID (NUEVA ESTACIÓN)

MADRID CHAMARTÍN - SEGOVIA GUIOMAR - VALLADOLID CAMPO GRANDE

TREN	MADRID - CHAMARTÍN	SEGOVIA - GUIOMAR	VALLADOLID - CAMPO GRANDE	DÍAS DE CIRCULACIÓN	OBSERVACIONES
8089	8:30	**9:01**	9:40	L M X J V	1
8109	10:30	**11:00**		L M X J V	1
8109	10:30	**11:01**	11:40	S D	2
8129	12:00	**12:30**		L M X J V S D	
8159	15:30	**16:01**	16:40	L M X J V S D	
8169	16:30	**17:01**		L M X J V S D	
8179	17:30	**18:00**		L M X J S D	3
8179	17:30	**18:01**	18:40	V	4
8199	19:15	**19:46**		L M X J V S D	
8219	21:00	**21:31**	22:10	L M X J V S D	

VALLADOLID CAMPO GRANDE - SEGOVIA GUIOMAR - MADRID CHAMARTÍN

TREN	VALLADOLID - CAMPO GRANDE	SEGOVIA - GUIOMAR	MADRID - CHAMARTÍN	DÍAS DE CIRCULACIÓN	OBSERVACIONES
8078		**7:00**	7:32	L M X J V	1
8278	6:45	**7:23**	7:55	L M X J V	1
33078		**7:33**	8:05	L M X J V	
8088		**8:00**	8:32	L M X J V	5
8098		**9:05**	9:37	S D	2
8108	9:20	**9:58**	10:30	S D	2
8158		**15:25**	15:57	L M X J V S D	
8168	15:30	**16:08**	16:40	L M X J V S D	
8188		**18:20**	18:52	L M X J V S D	
8198	19:35	**20:13**	20:45	L M X J V S D	
8218		**20:58**	21:30	L M X J S D	3
8218	20:20	**20:58**	21:30	V	4

1. NO CIRCULA: 19/03, 9 y 10/04; 1 y 15/05; Y 11/06/09
2. CIRCULA: 19/03, 9 y 10/04; 1 y 15/05; Y 11/06/09
3. NO CIRCULA 18/03, 8 y 30/04; 14/05 y 10/06. CIRCULA 20/03, 10/04; 1 y 15/05; Y 12/06/09.
4. NO CIRCULA: 20/03, 10/04; 1 y 15/05; Y 12/06/09. CIRCULA 18/03, 8 y 30/04; 14/05 y 10/06/09.

AUTOBUSES ENTRE SEGOVIA Y MADRID

SEGOVIA-MADRID

LUNES A VIERNES LABORABLES				
5.45 D	6.00 D	6.15 S	6.30 D	6.45 S
7.00 S	7.15 S	7.30 D	7.45 D	8.00 S
8.30 S	9.00 D	9.30 S	10.00 D	10.30 R
11.00 D	11.30 D	12.00 D	12.30 S	13.00 D
13.30 D	14.00 D	14.30 R	14.45 D	15.00 D
15.30 D	16.00 R	16.30 D	17.00 D	17.30 D
18.00 S	18.30 D	19.00 D	19.30 D	20.00 R
21.00 D	21.30 S			
SÁBADOS LABORABLES				
6.45 D	7:30 D	8:00 D	8:30 S	9.00 D
9.30 D	10.00 D	10.30 R	11.00 D	11.30 D
12.00 D	12.30 S	13.30 D	14.30 S	15.30 D
16.00 R	16.30 D	17.00 D	17.30 D	18.00 S
18.30 D	19.00 D	19.30 D	20.00 R	21.00 D
21.30 S				
DOMINGOS Y FESTIVOS				
8.30 S	9.30 D	10.30 R	11.30 D	12.30 S
13.30 D	14.30 S	15.30 D	16.00 R	16.30 D
17.00 D	17.30 D	18.00 D	18.30 D	19.00 D
19.30 D	20.00 R	20.30 D	21.00 D	21.30 S
22.30 D				

D: Expediciones DIRECTAS / * Días lectivos / **R:** Expediciones RUTA / **S:** Expediciones SEMIDIRECTAS con parada en SAN RAFAEL (estación), OTERO Y REVENGA

MADRID-SEGOVIA

LUNES A VIERNES LABORABLES				
6.30 D	7.00 D	7.15 SEK	7.30 D	8.00 R
8.30 D	9.00 D	9.30 S	10.00 D	10.30 D
11.00 S	11.30 D	12.00 D	12.30 D	13.00 D
13.30 S	14.00 D	14.30 D	14.45 D	15.00 R
15.15 D	15.30 D	16.00 D	16.30 D	17.00 S
17.30 D	18.00 D	18.15 S	18.30 D	19.00 D
19.15 D	19.30 D	19.45 S	20.00 D	20.30 D
20.45 R	21.00 D	21.30 S	22.00 D	22.30 S
23.00 D				
SÁBADOS LABORABLES				
8.00 S	8.30 D	9.00 D	9.30 D	10.00 D
10.30 D	11.00 S	11.30 D	12.00 D	12.30 D
13.00 D	13.30 S	14.00 D	15.00 R	15.30 D
16.00 D	17.00 S	18.00 D	19.00 D	19.30 D
20.00 R	20.30 D	21.00 S	21.30 D	22.00 D
22.30 S				
DOMINGOS Y FESTIVOS				
8.00 S	9.00 D	10.00 D	10.30 D	11.00 S
11.30 D	12.00 D	13.00 D	14.00 D	15.00 R
16.00 D	17.00 S	18.00 D	18.30 D	19.00 D
19.30 D	20.00 R	20.30 D	21.00 D	21.30 D
22.00 D	22.30 S			

AVE y ALVIA DESDE SEGOVIA (NUEVA ESTACIÓN)

Hacia el Norte						
Tipo de tren	ALVIA	AVE	ALVIA	ALVIA	ALVIA	AVE
Número de tren	4085	4089	4141	4167	4183	4209
Circulación	L/M/X/J/V/S/D	L/M/X/J/V/S/D	L/M/X/J/V/S/D	L/M/X/J/V/S/D	L/M/X/J/V/S/D	L/M/X/J/V/D
Segovia	8:33 H	9:02 H	15:16 H	16:43 H	18:41 H	21:12 H
Valladolid	9:17 H	9:37 H	15:59 H	17:32 H	19:24 H	21:47 H
Palencia			16:32 H		19:57 H	
Aguilar de Campo					21:01 H	
Reinosa					21:27 H	
Torrelavega					22:17 H	
Santander					22:41 H	
Sahagún			17:03 H			
León			17:39 H			
Pola de Lena			18:58 H			
Mieres (Puente)			19:09 H			
Oviedo			19:32 H			
Gijón (cercanías)			20:02 H			
Burgos	10:20 H			18:37 H		
Miranda de Ebro	11:11 H			19:31 H		
Vitoria	11:38 H			19:53 H		
Zumárraga	12:29 H			20:45 H		
Tolosa				21:13 H		
San Sebastián	13:22 H			21:33 H		
Irún	13:48 H			21:55 H		
Hendaya	13:54 H			22:00 H		
Bilbao	12:52 H			22:11 H		
Hacia Madrid y Levante						
Tipo de tren	AVE	ALVIA	ALVIA	ALVIA	AVE	ALVIA
Número de tren	4088	4072	4086	4140	4198	4174
Circulación	L/M/X/J/V/S/D	L/M/X/J/V/S	L/M/X/J/V/S/D	L/M/X/J/V	L/M/X/J/V/S/D	L/M/X/J/V/D
Segovia	9:05 H	11:06 H	13:18 H	18:46 H	20:10 H	21: 24 H
Madrid (Chamartín)	9:37 H	11:43 H	13:53 H	19:23 H	20:42 H	21:59 H
Albacete		14:23 H		22:00 H		
Alicante		15:50 H		23:30 H		
Desde el Norte						
Tipo de tren	AVE	ALVIA	ALVIA	ALVIA	AVE	ALVIA
Número de tren	4088	4072	4086	4140	4198	4174
Circulación	L/M/X/J/V/S/D	L/M/X/J/V/S	L/M/X/J/V/S/D	L/M/X/J/V	L/M/X/J/V/S/D	L/M/X/J/V/D
Bilbao			8:55 H			17:10 H
Irún			8:15 H			16:20 H
San Sebastián			8:32 H			16:39 H
Tolosa			8:51 H			17:26 H
Zumárraga			9:22 H			18:15 H
Vitoria			10:09 H			18:38 H
Miranda de Ebro			10:30 H			19:38 H
Burgos			11:25 H			19:31 H
Gijón (cercanías)				14:00 H		
Oviedo				14:28 H		
Mieres (puente)				14:46 H		
Pola de Lena				15:00 H		
León				16:24 H		
Sahagún				16:54 H		
Palencia				17:25 H		
Santander		7:05 H				
Torrelavega		7:30 H				
Reinosa		8:19 H				
Aguilar de campo		8:43 H				
Palencia		9:47 H				
Valladolid	8:30 H	10:19 H	12:33 H	17:59 H	19:35 H	20:39 H
Segovia	9:05 H	11:06 H	13:18 H	18:46 H	20:10 H	21:31 H
Desde Madrid y Levante						
Tipo de tren	ALVIA	AVE	ALVIA	ALVIA	ALVIA	AVE
Número de tren	4085	4089	4141	4167	4183	4209
Circulación	L/M/X/J/V/S/D	L/M/X/J/V/S/D	L/M/X/J/V/S	L/M/X/J/V/S/D	L/M/X/J/V/D	L/M/X/J/V/D
Alicante			10:35 H		14:05 H	
Albacete			11:58 H		15:22 H	
Madrid (Chamartín)	8:00 H	8:30 H	14:40 H	16:10 H	18:05 H	20:40 H
Segovia	8:33 H	9:02 H	15:16 H	16:43 H	18:41 H	21:12 H

AUTOBUSES

SALIDAS DE SEGOVIA

LUNES A VIERNES LABORABLES

ABADES: 13:30 y 19:30 horas.
AGUILAFUENTE: 12:00; 13:30; 16:45 (Cambio en Torrecaballeros) y 18:30 horas.
AREVALO: 18:30 horas.
AYLLON: 12:30 y 18:00 horas.
BERNARDOS: 14:30 horas.
COCA-NAVA DE LA ASUNCION: 12:30; 14:00; 18:30 y 19:30 horas.
CUEVAS DE PROVANCO: 13:30 y 18:30 horas.
ESPIRDO: 13:30 horas (Sólo Jueves)
FUENTESAUCO: 12:00; 13:30 y 18:30 horas.
FUENTIDUEÑA: 13:30 y 18:30 horas.
HOYUELOS: 13:00 horas.
LABAJOS: 13:30 horas.
LA HIGUERA: 13:30 horas (Sólo Jueves)
MARUGAN: 13:30 y 19:30 horas.
MARTIN MUÑOZ DE LAS POSADAS: 14:00 y 18:30 horas.
NAVAFRIA: 12:30 (Martes y Miércoles entra por el pueblo); 14:00 y 18:00 horas.
NAVAS DE ORO: 12:30; 14:30 y 19:30 horas.
PALAZUELOS: 7:40; 8:55; 12:00; 13:00; 14:15; 15:15; 16:00; 19:00; 20:00 y 20:55 horas.
PRADENA: 12:30; 14.00 y 18:00 horas.
REBOLLO: 12:45 horas (Lunes, Jueves y Viernes Laborables)
RIAZA: 12:30; 14:00 y 18:00 horas.
SACRAMENIA: 13:30 y 18:30 horas.
SAMBOAL: 14:30 y 19:30 horas.
SANGARCIA: 13:00 horas.
SANTA MARIA DE NIEVA: 12:30; 14:00; 14:30; 18:30 y 19:30 horas.
SANTIUSTE DE SAN JUAN BAUTISTA: 14:00 y 18:30 h.
SAN CRISTOBAL DE SEGOVIA: 7:40; 8:30; 11:00; 12:00; 13:00; 14:15; 15:15; 19:00; 20:15 y 20:55 horas.
SAN ILDEFONSO: 7:40, 8:50; 10:30; 11,30; 12,30; 13,30; 14:00; 15:30, 17:00; 18:45; 20:15; 21:00; 21;30.
TORRECABALLEROS: 8:30; 11:00; 12.00; 13:00; 14:00; 15:15; 16:00; 19:00 y 20:15 horas.
TUREGANO: 12:00; 13:00; 14:00; 16:45 (Cambio en Torrecaballeros); 18:00 y 19:30 horas. A las 21:00 horas (Sólo Viernes)
VALSAIN: 7:40; 8:50; 11:30; 14:00; 15:30; 17:00; 18:45; 20;15
VALTIENDAS: 19:30 horas (Lunes y Viernes)

SÁBADOS LABORABLES

ABADES: 13:30 horas.
AGUILAFUENTE: 12:00 horas (Cambio en Torrecaballeros) y 13:30 horas.
AREVALO: 13:00 horas.
AYLLON: 14:00 horas.
BERNARDOS: 13:30 horas.
COCA-NAVA DE LA ASUNCIÓN: 13:00 horas.
FUENTESAUCO: 13:30 horas.
LABAJOS: 13:30 horas.
NAVAS DE ORO: 13:30 horas.
PALAZUELOS: 12:00; 13:30; 19:30 y 22:30 horas.
RIAZA: 14:00 horas.
SAN CRISTOBAL DE SEGOVIA: 9.05; 12:00; 13:30; 19:30 y 22:30 horas.
SACRAMENIA: 13:30 horas.
SAN ILDEFONSO: 7,40; 8,50; 10,30; 11,30; 13,30; 15,30; 17,00; 18,45; 20,15; 21,30.
SANTA MARIA DE NIEVA: 13:00 y 13:30 horas.
TORRECABALLEROS: 9:05; 12:00; 13:30; 14:00; 19:30 y 22:30 horas.
VALSAÍN: 7:40; 8:50; 11:30; 13:30; 15:30; 17:00; 18:45; 20:15.

DOMINGOS Y FESTIVOS

AYLLON: 18:30 horas.
COCA-NAVA DE LA ASUNCIÓN: 18:30 horas.
FUENTESAUCO: 19:30 horas.
NAVAS DE ORO: 18:30 horas.
PALAZUELOS: 13:30; 19:30 y 22:30 horas.
PRADENA: 18:30 horas.
RIAZA: 18:30 horas.
SACRAMENIA: 19:30 horas.
SAN CRISTOBAL DE SEGOVIA: 13:30; 19:30 y 22:30 h.
SAN ILDEFONSO: 10:30; 11,30; 13:30; 15:30; 17,00; 18,45; 20,15; 21:30; 22:30 horas.
SANTA MARIA DE NIEVA: 18:30 horas.
TORRECABALLEROS: 13:30 y 22:30 horas.
VALSAIN: 10:30; 13;30; 15:30; 17:00; 18,45; 20,15 horas

SALIDAS HACIA SEGOVIA

LUNES A VIERNES LABORALES

ALDEALCORVO: 7:00 horas.
ABADES: 10:50 y 16:20 horas.
AGUILAFUENTE: 7:45; 10:45 y 15:45 horas.
AREVALO: 7:00 horas (Lunes y Viernes) 7:15 horas (Martes, Miércoles, Jueves y Sábados)
AYLLON. 7:10 y 9:00 horas.
BERCIMUEL: 7:00 horas (Lunes y Viernes)
BERNARDOS: 8:10 horas.
BOCEGUILLAS: 7:00 horas.
CAMPO DE SAN PEDRO: 6:55 horas (De Lunes a Viernes)
CANTALEJO- CUELLAR: 7:00 horas.
COCA: 7:55; 9:50; 15:00 y 16:10 horas.
CUELLAR-CANTALEJO: 15:00 horas.
CUEVAS DE PROVANCO: 7:00 horas.
ESPIRDO: 9:15 horas (Sólo Jueves)
FUENTE DE SANTA CRUZ: 7:40 horas (Sólo Jueves)
FUENTEMIZARRA: 6:45 horas (Lunes y Viernes)
FUENTESAUCO: 7:30; 10:30 y 15:30 horas.
FUENTIDUEÑA: 7:00 horas.
HOYUELOS: 9:00 horas.
JUARROS DE VOLTOYA: 8:00 horas.
LABAJOS: 7:35 horas (Lunes y Viernes) y 10:15 horas.
LOS HUERTOS: 9:15 horas (Lunes, Jueves y Viernes)
MUÑOPEDRO: 7:45 Y 15:55 horas.
NAVA DE LA ASUNCION: 8:10; 10:10; 15:15 y 16:20 horas.
NAVAS DE ORO: 7:55; 9:45 y 16:05 horas.
NAVAFRIA: 8:15 horas (cruce); 10:15 horas (pueblo) y 16:00 horas (cruce)
PALAZUELOS: 7:20; 8:00; 9:15; 10:30; 13:25; 14:35; 15:35; 17:20; 19:20; 20:30 y 21:25 horas.
PEDRAZA: 7:30 horas.
REBOLLO: 8:00 horas (Lunes, Jueves y Viernes)
RIAZA: 7:30; 9:20 y 15:40 horas.
RIAZA-CANTALEJO: 6:45 horas.
SACRAMENIA: 7:10 y 10:00 horas.
SAMBOAL: 7:45 y 16:00 horas.
SAN CRISTOBAL DE SEGOVIA: 7:25; 8:10; 9:20; 10:10; 11:45; 13:40; 14:40; 16:00; 17:15; 19:45; 21:00 y 21:25 horas.
SAN ILDEFONSO: 7:20; 8:00; 8:30; 9:30; 11:00; 12:10; 14:00; 15:30; 16:30; 17:15; 18:00; 19:30; 21:00 y 22:00 horas.
SANTA MARIA DE NIEVA: 8:20; 10:20; 15:25 y 16:30 horas.
SANTIUSTE DE SAN JUAN BTA: 7:45; 10:00 y 15:00 h.
TIZNEROS: 9:15 horas (Sólo Jueves)
TORRECABALLEROS: 7:15; 8:00; 9:10; 10:00; 11:35; 13:30; 15.50; 17:05; 19:35 y 20:50 horas.
TUREGANO: 8:10; 9:40; 10:20; 15:10 y 18:20 h.
VALSECA: 9:15 horas (Lunes, Jueves y Viernes)
VALSAÍN: 7:50: 8:15; 9:15; 12:00; 15:15; 16:15; 17;00; 17;45; 19:15; 20:45 horas.

SÁBADOS LABORABLES

ABADES: 10:50 horas.
AREVALO: 7:15 horas.
AYLLON: 9:00 horas.
BERNARDOS: 9:20 horas.
BOCEGUILLAS: 7:00 horas.
COCA: 8:00 horas.
FUENTESAUCO: 8:30 horas.
LABAJOS: 7:40 y 10:15 horas.
NAVA DE LA ASUNCION: 8:10 y 9:00 horas.
NAVAS DE ORO: 9:05 horas.
PALAZUELOS: 10:15; 16:15; 18:45 y 23:15 horas.
PRADENA: 9:45 horas.
RIAZA: 9:15 horas.
SACRAMENIA: 8:00 horas.
SAN CRISTOBAL DE SEGOVIA: 10:10; 12:40; 16:10; 18:40 y 23:10 horas.
SANTA MARIA DE NIEVA: 8:20 y 9:30 horas.
SAN ILDEFONSO: 7,20; 8,00; 8:30; 9:30; 11,00; 12:10; 14,00; 15,30; 16:30; 17,15; 18,00; 19:30; 21,00; 22,00.
TORRECABALLEROS: 8:00; 10:00; 12:30; 16.00; 18:30 y 23:00 horas.
VALSAÍN: 7:50; 8:15; 9:15; 12:00; 15:15; 16:15; 17:45; 19;15; 20:45 horas.

DOMINGOS Y FESTIVOS

ABADES: 16:20 horas.
AYLLON: 16:30 horas.
COCA: 16:45 horas.
FUENTESAUCO: 17:55 horas.
LABAJOS: 15:45 horas.
NAVA DE LA ASUNCION: 16:50 horas.
NAVAFRIA: 17:45 horas (por el cruce)
NAVAS DE ORO: 16:40 horas.
NARROS DE CUELLAR: 16:30 horas.
PALAZUELOS: 12:15; 16:15; 20:15horas.
RIAZA: 16:45 horas.
SACRAMENIA: 17:30 horas.
SAN ILDEFONSO: 11,00; 12:10; 15:30; 16:30; 18:00; 19:30; 21:00; 22:00 horas.
SAN CRISTOBAL DE SEGOVIA: 12:10; 16:10; 20:00 horas.
SANTA MARIA DE NIEVA: 17:00 horas.
TORRECABALLEROS: 12:00 y 16:00 horas.
VALSAÍN: 10:50; 15:15; 16:15; 17:45; 19:15; 20:45.

ADVERTENCIA: Esta Redacción no se hace responsable de que las empresas concesionarias de las distintas líneas de autobuses puedan introducir cambios en los horarios de las mismas sin comunicárselo antes a este medio de comunicación

EL SEÑOR

D. Luis García Rubio

Ha descansado en la paz del Señor en C. Residencial Dr. Barrios (Ortigosa del Monte)
el día 8 de julio de 2009

A los 82 años de edad

Habiendo recibido los Santos Sacramentos y la Bendición de Su Santidad

D. E. P.

Esposa, María-Victoria López García; hijos, María-Eugenia, Luis-Mariano, Genoveva-Lourdes e Isaac-Francisco García López; hijos políticos, Alicia Urda, Fernando de Andrés y Raquel Secada; nietos, biznietos; hermana, Angelines García Rubio; hermanos políticos, sobrinos y demás familia,

Ruegan una oración por su alma

El funeral por el eterno descanso de su alma tendrá lugar hoy día 9, a las 12:00 de la mañana, en la iglesia parroquial de San Millán (Segovia); acto seguido, el cadáver recibirá cristiana sepultura en el cementerio del Santo Ángel de la Guarda. La misa de privilegio tendrá lugar mañana día 10, a las 20:00 horas, en la iglesia parroquial de San Millán.

CASA DOLIENTE: TANATORIO SEGOVIANO SAN JUAN DE LA CRUZ

(4) AGENCIA FUNERARIA SANTA TERESA

LA SEÑORA

Dª Cristina Sastre Nogales

Ha descansado en la paz del Señor en Hontoria (Segovia)
el día 8 de julio de 2009

A los 92 años de edad

Habiendo recibido los Santos Sacramentos y la Bendición de Su Santidad

D. E. P.

Hijos, Alicia, María Luisa, Antonia, Juan-José y Francisco-Javier Cuadrado Sastre; hijos políticos, Pablo, Modesto, Alejandro, Teresa y María Dolores; nietos, biznietos y demás familia,

Ruegan una oración por su alma

El funeral por el eterno descanso de su alma tuvo lugar en la tarde de ayer, en la iglesia parroquial de Hontoria (Segovia); acto seguido, el cadáver recibió cristiana sepultura en el cementerio de Hontoria. La misa de privilegio tendrá lugar hoy día 9 de julio, a las 11:00 de la mañana en Hontoria.

(3) AGENCIA FUNERARIA SANTA TERESA

TRENES ENTRE SEGOVIA Y MADRID (ANTIGUA ESTACIÓN)

SEGOVIA - MADRID

ESTACIONES	L - V (A partir 12 enero)	17122 L - V (1)	17126 DIARIO	17128 DIARIO	17130 DIARIO	17132 DIARIO (2)	17134 DIARIO (3)	17136 L - V (1)
Segovia	6:20	7:55	10:55	12:55	14:55	16:50	18:55	20:55
Navas de Riofrío		8:04	11:03	13:03	15:04	-	19:04	21:02
Ortigosa del Monte		8:08	11:07	13:07	-	-	19:07	21:05
Otero Herreros		8:12	11:13	13:13	15:11	-	19:11	21:10
Los ángeles San Rafael		8:15	11:16	13:16	15:14	17:10	19:14	21:13
El Espinar		8:21	11:20	13:20	15:18	17:14	19:18	21:18
San Rafael		8:24	11:23	13:23	15:21	17:17	19:21	21:21
Tablada		-	11:29	-	-	17:24	-	-
Cercedilla	7:05	8:37	11:35	13:35	15:33	17:35	19:33	21:35
Villalba de Guadarrama		9:00	11:58	13:58	15:58	17:58	20:00	21:58
Madrid - Chamartín		9:38	12:37	14:37	16:37	18:37	20:37	22:36
Madrid - Nuevos Ministerios		9:43	12:42	14:42	16:42	18:42	20:42	22:41
Madrid - Recoletos		9:47	12:46	14:46	16:46	18:46	20:46	22:45
Madrid - Atocha		9:51	12:50	14:50	16:50	18:50	20:50	22:49

1. No circula el 8/12/08. 2. Efectúa parada en Ortigosa del Monte (17:01 h.) y Gudillos (17:20 h.) los sábados, domingo y festivos. Efectúa parada en Navas de Riofrío (16:58 h.) domingo, festivos y 6/12/08. 3. Efectúa parada en Gudillos (19:24 h.) y Tablada (19:28 h.) los sábados, domingos y festivos.

MADRID - SEGOVIA

ESTACIONES	L - V (A partir 12 enero)	17121 L - V (1)	17125 DIARIO (2)	17127 DIARIO	17129 DIARIO	17133 DIARIO (3)	17135 DIARIO	17137 L - V (1)
Madrid - Atocha		7:33	10:01	12:02	14:01	16:02	18:02	20:02
Madrid - Recoletos		7:36	10:04	12:05	14:04	16:05	18:05	20:05
Madrid - Nuevos Ministerios		7:40	10:08	12:09	14:08	16:09	18:09	20:09
Madrid - Chamartín		7:47	10:16	12:16	14:15	16:16	18:16	20:16
Villalba de Guadarrama		8:30	10:57	12:57	14:57	16:57	18:57	20:57
Cercedilla	7:05	8:58	11:21	13:21	15:20	17:21	19:22	21:23
Tablada		-	11:26	-	-	-	19:27	-
San Rafael		9:08	11:36	13:36	15:34	17:31	19:35	21:43
El Espinar		9:11	11:40	13:39	15:37	17:34	19:38	21:46
Los Ángeles San Rafael		9:16	11:45	13:44	15:42	17:38	19:43	21:51
Otero Herreros		9:19	11:48	13:47	15:45	-	19:46	21:54
Ortigosa del Monte		9:23	11:53	-	15:50	-	19:50	21:59
Navas de Riofrío		9:26	11:56	13:54	15:54	17:48	19:54	22:03
Segovia	7:50	9:35	12:04	14:02	16:03	17:57	20:03	22:13

1. No circula el 8/12/08
2. Efectúa parada en Gudillos (11:34 h.) los sábados, domingo y festivos.
3. Efectúa parada en Ortigosa del Monte (17:45 h.) los sábados, domingos y festivos.

LA SEÑORA

Dª Blasa Gómez García

(VIUDA DE D. CIPRIANO MUÑOZ)

Ha descansado en la paz del Señor en Cuéllar
el día 8 de julio de 2009

A los 90 años de edad

Habiendo recibido los Santos Sacramentos y la Bendición de Su Santidad

D. E. P.

Sus hijos, Azucena, Javier y Jaime; hijos políticos, Julio Quintanilla, Antonia Senovilla y Nuria del Caz; hermanos, Rosario y Jesús; nietos, Sonsoles, Sara, Ana María, Mª Belén, Javi, David, Alberto y Fernando; bisnietos, Andrea y Marcos; hermanos políticos, sobrinos, primos y demás familia,

Ruegan una oración por su alma

El funeral por el eterno descanso de su alma tendrá lugar hoy día 9, a las 17:00 horas, en la iglesia parroquial de El Salvador; acto seguido, el cadáver recibirá cristiana sepultura en el cementerio de Cuéllar (Segovia).

CASA DOLIENTE: TANATORIO MUNICIPAL DE CUÉLLAR

(3) AGENCIA FUNERARIA SANTA TERESA & LA PURÍSIMA

EL SEÑOR

D. Esteban García Peña

Ha descansado en la paz del Señor en Segovia
el día 8 de julio de 2009

A los 82 años de edad

Habiendo recibido los Santos Sacramentos y la Bendición de Su Santidad

D. E. P.

Hijas, Teresa, Mercedes y Sonia García San Frutos; hijos políticos, José Luis, Jesús y Juan; nietos, Paola, Alfonso, Adrián, Víctor, Rebeca y Julia; hermanos políticos, sobrinos y demás familia,

Ruegan una oración por su alma

El funeral por el eterno descanso de su alma tendrá lugar hoy día 9, a las 12:30 de la mañana, en la iglesia parroquial de El Salvador; acto seguido, el cadáver recibirá cristiana sepultura en el cementerio de Santo Ángel de la Guarda.

La misa de privilegio tendrá lugar mañana día 10, a las 10:00 de la mañana en la iglesia parroquial de El Salvador.

CASA DOLIENTE: TANATORIO SEGOVIANO SAN JUAN DE LA CRUZ

(3) AGENCIA FUNERARIA SANTA TERESA

FUNERARIA SANTO CRISTO DE LA PEÑA
PENSANDO EN LOS MOMENTOS MÁS DIFÍCILES
Tanatorios en: CUÉLLAR Telfs. 921 14 22 94 - 921 14 30 88
AGUILAFUENTE Telf. 921 57 23 04. Fax 921 57 20 60

AGENCIA FUNERARIA SANTA TERESA
TANATORIO SEGOVIANO SAN JUAN DE LA CRUZ
DELEGACIONES EN TODA LA PROVINCIA
TANATORIOS EN:
SEGOVIA
NAVA DE LA ASUNCIÓN RIAZA
SANCHONUÑO CANTIMPALOS
PRÁDENA CARBONERO EL MAYOR
LA GRANJA DE SAN ILDEFONSO
ATENCIÓN PERMANENTE 24 HORAS
☎ 902 02 23 24
TELÉFONOS
921 43 00 28 - 921 42 58 10

EL ADELANTADO DE SEGOVIA

Informa:

Que existe la posibilidad de publicar las esquelas con la imagen del fallecido/a. Puede solicitar este servicio en la empresa funeraria facilitando la imagen previa firma de autorización para su publicación. Esta práctica es habitual en otras provincias y facilita el reconocimiento de los fallecidos al igual que la inclusión de apodos, lugares de trabajo o distinciones públicas.

Gana 2 entradas para asistir a la película que desees en las Salas de Cinebox, Luz de Castilla

envia **cinebox** al **7788**

Fecha sorteo: martes 28 de julio, a partir de las 12 horas.
Número total entradas en sorteo: 10

A los agraciados se les comunicará por teléfono o a través de un mensaje SMS.Coste del mensaje 0,90 € (+ IVA).

CARTELERA DE CINE

Telf. 921 44 80 68
Día espectador: JUEVES
pagina web: www.cinebox.es

Kika superbruja

Todos los días: 18.00, 20.00
Sábados y domingo: 16.00

RECOMENDADA PARA TODOS LOS PÚBLICOS

¡La anciana bruja Surulunda está llegando al límite de su paciencia! Y es que el malvado hechicero Hieronymus ha vuelto a colarse en su idílica casita de bruja para apoderarse de su valioso libro de brujería. Menos mal que el pequeño dragón volador Héctor, algo rechoncho por culpa de su glotonería, está ahí cuando se le necesita. Surulunda debe ponerse en acción: ha llegado la hora de buscar una sucesora...

Transformers 2

Todos los días: 19.00, 22.00
Viernes y Sábados: 0.50
Sábados y domingo: 16.00

NO RECOMENDADA PARA MENORES DE 13 AÑOS

Tras la épica batalla librada en "Transformers", Sam ha conseguido devolver su vida a la normalidad, y ahora mismo, su mayor reto es adaptarse a la Universidad. Pero cuando todo parece ir bien (excepto la convivencia con su prepotente compañero de habitación Leo), Sam es asaltado por visiones de extraños símbolos. Temiendo sufrir la misma demencia que amargó a su abuelo, Sam mantiene en secreto sus visiones, pero pronto volverá a verse inmerso en una gran batalla ...

Ángeles y Demonios

Todos los días: 21.50
Viernes y Sábados: 0.30

NO RECOMENDADA PARA MENORES DE 13 AÑOS

A medida que el experto profesor en temas religiosos de la Universidad de Harvard, Robert Langdom, comienza a descubrir evidencias del resurgimiento de una secreta y antigua hermandad conocida como los Illuminati -la organización clandestina más poderosa de la Historia-, comienza a comprender también que deberá enfrentarse a la mortífera amenaza que suponen para su enemigo más ferviente: la Iglesia Católica.

Corazón de tinta

Todos los días: 18.05
Sábados y domingo: 16.00

NO RECOMENDADA PARA MENORES DE 7 AÑOS

Inkheart tiene como protagonista a una niña, Meggie, cuyo padre tiene la habilidad de volver reales los personajes de los cuentos que lee en voz alta. Una noche, desafortunadamente, da vida a un villano y a su panda de secuaces. Es secuestrado y trasladado a sus dominios. Es entonces cuando Meggie, acompañada de un grupo de amigos reales y de ficción, emprenderá una búsqueda desesperada para salvar a su padre.

Obsesionada

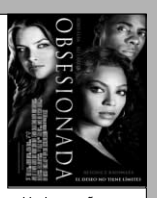

Todos los días: 20.25, 22.30
Viernes y Sábados: 0.40

NO RECOMENDADA PARA MENORES DE 18 AÑOS

Sharon Charles es una mujer joven e inteligente con una vida de ensueño, y un apuesto marido, Derek, con quien se acaba de trasladar a la casa de sus sueños, gracias al reciente ascenso de Derek. Un día Derek conoce a una nueva empleada temporal en la oficina: Lisa. Hermosa, desenvuelta y siempre alegre. Lisa es la perfecta compañera de trabajo. De repente, en la fiesta de Navidad de la compañía, Lisa se abalanza sobre él...

Lol

Todos los días: 20.10, 22.20
Viernes y Sábados: 0.35

NO RECOMENDADA PARA MENORES DE 13 AÑOS

LOL son las siglas de "Laughing Out Loud" (muerto de risa) en la jerga de Internet. Y así llaman a Lola sus amigos. Sin embargo, el día de la vuelta al instituto después del verano, Lola no tiene ningunas ganas de reírse: Arthur, su amigo, la provoca diciéndole que la ha engañado durante las vacaciones. Y su pandilla tiene la virtud de complicarlo todo, como su madre, Anne, con la que cada vez le resulta más difícil hablar de sus cosas...,

Terminator Salvation

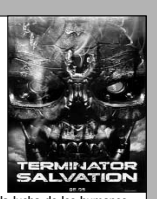

Todos los días: 18.00, 20.15, 22.30
Viernes y Sábados: 0.45
Sábados y domingo: 15.50

NO RECOMENDADA PARA MENORES DE 13 AÑOS

Año 2018. John Connor ha sido elegido para liderar la lucha de los humanos contra las máquinas. Sin embargo, el futuro que estaba previsto para Connor es modificado cuando aparece en escena Marcus Wright, un extraño cuyo último recuerdo es estar en el corredor de la muerte. Al mismo tiempo que Skynet prepara su ataque final, Connor y Marcus se embarcan en una odisea que los lleva al centro de operaciones de Skynet, donde descubren un terrible secreto...

Pagafantas

Todos los días: 18.15, 20.15, 22.15
Viernes y Sábados: 0.15
Sábados y domingo: 16.15

NO RECOMENDADA PARA MENORES DE 7 AÑOS

Pagafantas es su esperado primer largometraje, una comedia romántica cuyo título esconde un fenómeno de toda la vida. Según palabras del propio director "Pagafantas" es el pringado pegado a la chica guapa; el que no tiene ninguna posibilidad de ligársela pero que está acechando por si cae algo. Ella lo ve como amigo y jamás se ha planteado que el chaval tenga ningún peligro sexual". El encargado de dar vida a este personaje es Gorka Otxoa,

Ice Age 3

Todos los días: 18.00, 18.30, 20.00, 22.00
Viernes y Sábados: 0.00
Sábados y domingo: 16.00, 16.30

RECOMENDADA PARA TODOS LOS PÚBLICOS

Scrat sigue intentando apoderarse de la muy escurridiza bellota (mientras, tal vez, encuentra el verdadero amor); Manny y Ellie esperan el nacimiento de su minimamut; Sid, el perezoso, se mete en un buen lío al formar de repente una familia propia tras encontrarse unos huevos de dinosaurio; y Diego, el tigre de dientes de sable, se pregunta si pasar tanto tiempo con sus amigos no le estará volviendo demasiado "blandito"....

La proposición

Todos los días: 18.10, 20.20, 22.30
Viernes y Sábados: 0.40
Sábados y domingo: 16.00

RECOMENDADA PARA TODOS LOS PÚBLICOS

Margaret es una poderosa editora que repentinamente se enfrenta a ser deportada a Canadá, su país de origen. Para evitarlo, la astuta ejecutiva declara que está comprometida con su asistente Andrew, al que lleva torturando durante años. Andrew acepta participar en la farsa pero con algunas condiciones. La "pareja" se dirige entonces a Alaska para conocer a la peculiar familia de él...,

SEGOVIA 7 salas
ARTESIETE

C/ Dámaso Alonso, 54
NUEVA SEGOVIA
Tel. 921 432 128

La edad de hielo 3 3 dimensiones

De lunes a jueves : 18:05 - 20:05 - 22:05
Viernes: 18:05 - 20:05 - 22:05 - 24:05
Sábado: 16:05 - 18:05 - 20:05 - 22:05 - 24:05
Domingo: 16:05 - 18:05 - 20:05 - 22:05

RECOMENDADA PARA TODOS LOS PÚBLICO

Los héroes bajo cero de las mundialmente famosas películas 'Ice Age (La Edad de Hielo)' y 'Ice Age 2. El Deshielo' están de vuelta, con una aventura increíble..., y eterna. Scrat sigue intentando apoderarse de la muy escurridiza bellota (mientras, tal vez, encuentra el verdadero amor); Manny y Ellie esperan el nacimiento de su minimamut; Sid, el perezoso, se mete en un buen lío al formar de repente una familia propia tras encontrarse unos huevos de dinosaurio...

La edad de hielo 3

De lunes a jueves: 18:20 - 20:20 - 22:20
Viernes: 18:20 - 20:20 - 22:20 - 24:20
Sábado: 16:20 - 18:20 - 20:20 - 22:20 - 24:20
Domingo: 16:20 - 18:20 - 20:20 - 22:20

RECOMENDADA PARA TODOS LOS PÚBLICOS

Scrat sigue intentando apoderarse de la muy escurridiza bellota (mientras, tal vez, encuentra el verdadero amor); Manny y Ellie esperan el nacimiento de su minimamut; Sid, el perezoso, se mete en un buen lío al formar de repente una familia propia tras encontrarse unos huevos de dinosaurio; y Diego, el tigre de dientes de sable, se pregunta si pasar tanto tiempo con sus amigos no le estará volviendo demasiado "blandito"....

Supercañeras

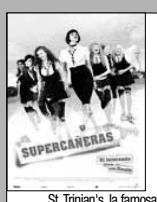

De lunes a jueves: 18:00
Viernes: 18:00 - 20:00
Sábado y domingo: 17:00

NO RECOMENDADA PARA MENORES DE 13 AÑOS

St. Trinian's, la famosa escuela para "señoritas", se enfrenta de nuevo a una crisis económica. El banco amenaza a la directora, Camilla Fritton, con clausurar el centro. Mientras, su poco ortodoxa doctrina de libre expresión y enriquecimiento personal también se encuentra en peligro por el nombramiento del nuevo ministro de Educación, Geoffrey Thwaites . Aunque fue un antiguo amor de Camilla, en la actualidad el político está decidido a llevar la disciplina y el orden...

La última casa a la izquierda

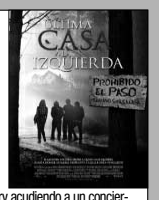

De lunes a jueves: 18:00 - 20:15 - 22.30
Viernes: 18:00 - 20:10 - 22:20 - 24:30
Sábado: 16:00 - 18:05 - 20:10 - 22:20 - 24:30
Domingo: 16:00 - 18:10 - 20:20 - 22:30

NO RECOMENDADA PARA MENORES DE 18 AÑOS

Mari y Phylis planean celebrar el 17 cumpleaños de Mary acudiendo a un concierto de su grupo de rock preferido preferido, Bloodlust. Pero antes que lleguen a la gran ciudad, son raptadas por un trío de maníacos. Las violan y las asesinan brutalmente tan sólo a cien metros de la casa de una de las chicas. Abandonan los cuerpos y se dirigen a la casa sin saber que allí viven los padres de Mari. Poco a poco, los padres irán tomando conciencia de lo que ha sucedido...

Tetro

De lunes a jueves: 20:00 - 22:30
Viernes: 22:00 - 24:20
Sábado: 19:30 - 22:00 - 24:20
Domingo: 19:30 - 22:00

NO RECOMENDADA PARA MENORES DE 13 AÑOS

Bennie Tetrocini llega a Buenos Aires para buscar a su hermano desaparecido hace diez años. El joven Bennie y su familia, se habían mudado a Nueva York debido a la exitosa carrera del padre Carlo, un renombrado director de orquesta sinfónica. Cuando Bennie por fin encuentra a su hermano mayor, el poeta brillante y melancólico 'Tetro', se da cuenta de que es todo lo contrario a lo que él esperaba....

Los hombres que no amaban a las mujeres

De lunes a jueves: 19:00 - 22:00
Viernes y sábado: 18:00 - 21:00 - 24:00
Domingo: 16:00 - 19:00 - 22:00

NO RECOMENDADA PARA MENORES DE 18 AÑOS

El protagonista de la novela se llama Mikael. Ha trabajado durante mucho tiempo en una revista de sociología y de economía. Ese es su único currículo como «investigador». Sin embargo, en el ocaso de su vida recibe un encargo sorprendente. Un hombre llamado Henrik Vanger le pide que investigue una desaparición que se remonta muy atrás en el tiempo. La de su sobrina, que quizás fue asesinada...

Corazón de tinta

De lunes a jueves: 18:15 - 20:15
Viernes: 18:15 - 20:15
Sábado: 16:15 - 18:15 - 20:15
Domingo: 16:15 - 18:15 - 20:15

NO RECOMENDADA PARA MENORES DE 7 AÑOS

Basada en el primer libro de la trilogía de Cornelia Funke. Meggie es una niña cuyo padre tiene la habilidad de volver reales los personajes de los cuentos que lee en voz alta. Una noche desafortunadamente da vida a un villano y a su panda de secuaces. Es secuestrado y trasladado a sus dominios. Es entonces cuando Meggie, acompañada de un grupo de amigos reales y de ficción, emprenderá una búsqueda desesperada para salvar a su padre.

Transformers 2

De lunes a jueves: 18:45 - 21:30
Viernes: 18:45 - 21:30 - 24:15
Sábado: 16:00 - 18:45 - 21:30 - 24:15
Domingo: 16:00 - 18:45 - 21:30

NO RECOMENDADA PARA MENORES DE 13 AÑOS

Tras la épica batalla librada en "Transformers", Sam ha conseguido devolver su vida a la normalidad, y ahora mismo, su mayor reto es adaptarse a la Universidad. Pero cuando todo parece ir bien (excepto la convivencia con su prepotente compañero de habitación Leo), Sam es asaltado por visiones de extraños símbolos. Temiendo sufrir la misma demencia que amargó a su abuelo, Sam mantiene en secreto sus visiones, pero pronto volverá a verse inmerso en una gran batalla ...

The Cleaner

De lunes a jueves : 22:20
Viernes y sábado: 22:20 - 24:20
Domingo: 22:20

NO RECOMENDADA PARA MENORES DE 13 AÑOS

Si alguien muere en tu casa, la policía se lleva el cuerpo; casi todo el mundo sabe eso… pero son pocos los que reparan en que la limpieza de todo el desastre corre de tu cuenta. La mayoría no tienen arrestos para afrontar algo así, por lo que recurren a Tom Cutler. Tom es lo que se denomina un "limpiador," un hombre que no deja el más pequeño trazo de sangre, olor, o mancha, pero por encima de todo, Tom se considera el hombre que elimina toda aflicción...

ANUNCIOS BREVES

921 46 12 12

EL ADELANTADO
C/ Morillo, 7. 40002 Segovia
publicidad@eladelantado.com
De lunes a viernes de 9 a 14 horas y de 17 a 19 horas
POR TELÉFONO 921 46 12 12

De lunes a viernes de 9 a 14 horas y de 17 a 19 horas
POR AGENCIAS DE PUBLICIDAD
Contacte con su agencia de publicidad habitual para gestionar sus anuncios breves.

TARIFA BREVES: Cada palabra 0,45 € + 16 % IVA *mínimo diez palabras*
TARIFA 1/2 MÓDULO: *(22 X 45 mm)*: **10,00 € + 16 % IVA**

TRABAJO

SE NECESITA
COCINERO
PARA RESTAURANTE
ZONA PLAZA MAYOR
Telf. 921 46 62 50

TRABAJO POR horas. Limpieza y plancha. Lunes a viernes. 627157512.

SE NECESITA montador muebles de cocina o ayudante. Interesados teléfono 921447161.

SE NECESITA conductor con experiencia en trailer. 921140686. 921141278

ATENCIÓN, DINERO extra y experiencias nuevas con contactos. 605593951. 605593712.

SI BUSCAS ingresos inmediatas ¡Llama! 605594038. 605593848

¡ATENCIÓN! BUSCAMOS personal, altos ingresos. 672566303. 672566352

¿BUSCAS DINERO extra? Llama desde hoy. 672566340. 672566312.

¡ATENCIÓN! INCORPORACIÓN inmediata, ingresos seguros. 672566303. 672566352.

¿BUSCAS INGRESOS? Llama, te necesitamos con urgencia. 605594038. 605593848.

¡ATENCIÓN! GANA dinero satisfaciendo a señoras. 672570716. 672570719.

¡ATENCIÓN! ALTOS ingresos en tiempo libre. Incorporación inmediata. 672570714. 672570718.

SE OFRECE ayudante de cocina con experiencia. 689371109

ALQUILERES

PRECIOSO ESTUDIO recién reformado. Amueblado. Cocina equipada independiente. Armarios empotrados, Gran terraza con vistas al acueducto. Edificio antiguo con encanto. Garaje opcional en el edificio. 60 m². Calefacción y agua caliente individual por gas natural. 550 euros/mes. 609044211. Calle San Francisco - Zona Acueducto.

ALQUILO BAR en Segovia. Totalmente instalado. Facilidades. 921493073. 693404401

ALQUILO APARTAMENTO Alcoceber (Castellón). Primera línea de playa. Piscina. Garaje. Julio y Septiembre. Económico. 678999126

SE ALQUILA piso amueblado. Zona estación autobuses. 600611613.

ALQUILO MESÓN con gran terraza. Antiguo Mesón Eresma. 664249918

ALQUILO RESTAURANTE con vivienda junto al acueducto. 120 comensalse. Tfn: 699455824

GANADOS

VENDO EXPLOTACIÓN porcina. 850 madres. Ciclo cerrado. Con finca de 20 hectareas. Cerca de Segovia. 605245628.

VENDO EXPLOTACIÓN porcina. 500 madres. Ciclo cerrado. Con finca de 14 hectareas. Cerca de Segovia. 605245628.

VENDO FINCA 44.000 metros. Cerca de Segovia. 605245628.

VENTAS

OPORTUNIDAD. VENDO duplex a estrenar. Casco antiguo. 380000 €. 699966433.

RELAX

ABSOLUTA DISCRECION. Máxima seriedad. Deliciosa compañia. Señoritas. Renovacion continua. Trato esmerado. 651060675. También salidas.

SUPER NOVEDAD asiáticas 22, 24 años. Guapísimas, cariñosas. Completo. 627276247.

RECIEN DIVORCIADA. Atractiva. Rica. Busco sexo. Pago bien. 617167070.

CASADA CON anciano. Necesito sexo desenfrenado. No cobro. 905445027.

TRAVESTI SEXY Yulissa, femenina, activa, pasiva, beso negro, blanco. www.anunciosex.com/yulissa. 608165219

JOVENCITA LUNA, cuerpazo, 22 añitos, 130 pecho, chochito caliente, culito respingón. Recién llegada de Brasil. 1ª vez Segovia. Atrévete. 653249054

AGATA. JOVENCITA, 25 años. Ojos verdes. Pelo negro, 100 pecho. Delgada, cariñosa, muy viciosa. Ven y pruébame. 24 Horas 617748189

NOVEDAD RUSA polaca. Guapísimas. Rubia, pelirroja. Toda pasión. http://madrid.loquo.com. 685561090

CONTACTOS

NECESITAMOS HOMBRES para sexo con señoras. Altos ingresos. Discreción. 630760015.

MADURITA. ADINERADA. Sexo esporádico. Sin límites. Te recojo. Gratifico. 630749696.

TRASPASOS

SE TRASPASA bar de copas en la Calle Los Bares. Teléfono 658910306.

NOTA: El Adelantado de Segovia no se responsabiliza de la veracidad de las ofertas y anuncios de la Sección de Anuncios Breves.

Aldeas Infantiles SOS
Un hogar y un futuro para 2.716 niños en España y Latinoamérica.

Asóciate o haz un donativo:
902 33 22 22
www.aldeasinfantiles.es
Aldeas Infantiles SOS de España

Guía de Servicios Profesionales y Salud

921 46 12 12

EL ADELANTADO
C/ Morillo, 7. 40002 Segovia• De lunes a viernes de 9 a 14 horas y de 17 a 19 horas• *publicidad@eladelantado.com*

PEDRO MORENO
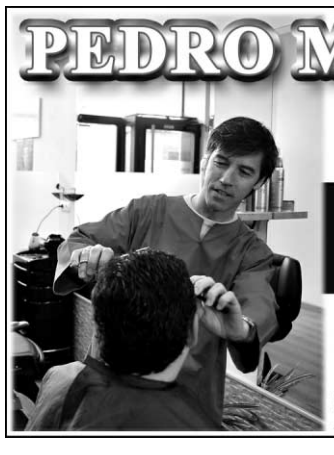
PELUQUERÍA DE CABALLEROS
c/San Antonio el Real, 7
Próxima al futuro campus UVA
921 43 66 52

Residencia 3ª Edad
Prádena Salud
Válidos y asistidos
Concertada con la Gerencia de Servicios Sociales de la Junta de Castilla y León
médico, enfermera
fisioterapeuta,
terapia Ocupacional,
podología,
peluquería, etc.
tel: 921 507 385
609 25 26 27 - 607 16 09 75
c/Ferial 14 Prádena (Segovia)

FISIOTERAPIA
_ MASAJE DEPORTIVO
_ MASAJE RELAJANTE Y TERAPÉUTICO
_ OSTEOPATÍA
_ ACUPUNTURA RACIONAL
_ TERAPIA MIOFASCIAL
_ DRENAJE LINFÁTICO MANUAL
_ REFLEXOLOGÍA PODAL
_ VENDAJES NEUROMUSCULARES
_ SHIATSU
_ EDUCACIÓN EN MASAJE INFANTIL
SENSO
Ctra. Villacastín, 24 SEGOVIA Tlf. 921 42 65 69 Móvil. 618 08 48 08

Miko
TALLER MECÁNICO
MECÁNICA EN GENERAL
Cambio de neumáticos
RECARGA AIRE ACONDICIONADO 50€
SERVICIO EXPRÉS PARA TRANSPORTE LIGERO
Telf. 921 49 09 17
651 85 35 27
Cerca de ITV
C/Sauce, 4.
Pol. Ind. Nicomedes García
40140 VALVERDE DEL MAJANO (Segovia)

Transportes MIKO

NACIONAL
INTERNACIONAL
DISTRIBUCIÓN
Telf. 921 49 09 17
699 42 27 24
C/Sauce, 4. Pol. Ind. Nicomedes García
40140 VALVERDE DEL MAJANO (Segovia)

EL ADELANTADO DE SEGOVIA
C/Morillo, 7. 40002 SEGOVIA
Teléfono 921 43 72 61
Fax 921 44 24 32

Reparaciones del Hogar
edicta servicio
921 41 39 14
edicta servicios
www.edictaservicios.es
Cervantes, 28 · Tel. 921 413914

Te abrimos la puerta de tu nueva vivienda

En El Adelantado cada día te ofrecemos la mejor Guía Inmobiliaria de Segovia.Promociones nueva vivienda, alquileres, viviendas de segunda mano, fincas...

Las empresas inmobiliarias más importantes de Segovia lo tienen claro. Las páginas de El Adelantado son su mejor herramienta comercial.

Departamento de Publicidad
921 43 72 61

EL ADELANTADO DE SEGOVIA

EL ADELANTADO.com

INMOBILIARIA

MANSINO

Símbolo de eficacia

nuestras ofertas

PROMOCIÓN DE APARTAMENTOS EN CTRA. VILLACASTÍN

1 Y 2 DORMITORIOS.
GARAJE Y TRASTERO

PRIMERAS CALIDADES

CON ZONAS DE RECREO Y PISCINA COMUNITARIA

¡LLAVE EN MANO!

CHALETS DE NUEVA CONSTRUCCIÓN EN LA LASTRILLA

4 AMPLIOS DORMITORIOS
3 BAÑOS, SALÓN DE 39 M².
AMPLIA COCINA AMUEBLADA
GARAJE. JARDÍN Y PATIO SOLADO

¡EXCELENTE MEMORIA DE CALIDADES!

¡NO DEJE DE VISITARLO!

TELF.: 921 44 30 31

ARCO

921471474

FINANCIA

caja segovia

EL 100% y los gastos

ROBLEDO

4ª FASE

ESTUDIOS, APARTAMENTOS PISOS de 2, 3 y 4 dormitorios, LOCALES COMERCIALES con trasteros y aparcamientos

CHALETS en parcelas de 350 y 1.000 m² de todos los tamaños con semisótano para taller, oficina, garaje, bodega, sala de juegos, estudio, etc.

OFERTA 20% descuento + Cocina amueblada

Visite PISO PILOTO

INFÓRMATE Y GANA UN FANTÁSTICO VIAJE

RAMIREZ

CALIDAD

C/ Calandria, 8
SAN ILDEFONSO
arco-ramirez.com

EL SERVICIO NÚMERO 1 DE RELACIONES PERSONALES

DISPONIBLE 24H

Línea de Amig@s

Y también en la web
http://adelantado-sg.encuentros.net

! SERVICIO VERIFICADO ANTE NOTARIO

ANÚNCIATE GRATIS **902 887 421**

- ESCUCHA Y CONTESTA
- RECOGE RESPUESTAS
- HABLA EN DIRECTO

806 404 623

Precio máximo: Red Fija 1,16 euros/minuto.
Red Móvil 1,51 euros/minuto. IVA incluido. Mayores de 18 años.
ATS S.A - Apdo. de Correos 18070 - Madrid 28080

CHICA busca CHICO

Chica de Ávila, divorciada, con 2 hijos mayores, gordita, busca amigo especial, sincero y cariñoso. Ávila. **Buzón: 613833 SMS**

Mujer, 53 años, divorciada, funcionaria, elegante, desea relación seria, caballero entre 50-60 años, alto, estable y serio. Sólo **sms**. Madrid. **Buzón: 587552 SMS**

Mujer de 50 años busca hombre de edad similar, con ganas de comprometerse en una relación estable y sincera, no de temporada. Sólo **sms**. Madrid. **Buzón: 552129 SMS**

Mujer de 44 años, soltera, sencilla, buena persona, sin malos rollos, desea conocer persona similar. **Buzón: 587859 SMS**

Paquita, 30 años, sincera, fiel, trabajadora. Busco un chico sincero, fiel, cariñoso, agradable, trabajador. Madrid capital. **Buzón: 975242 SMS**

Busco chico sincero, fumador, gustando campo, leer, pasear. Madrid, Valdeolmos. **Buzón: 232328 SMS**

Mujer atractiva, alta, educada, con estilo, busca hombre entre 60-65 años, atractivo, alto, con clase, para relación seria. Madrid. **Buzón: 772492 SMS**

Señora oficinista, gustando cine y teatro, desea conocer caballero serio, buen nivel, entre 65-73 años, oficinista o similar, para posible relación estable. Abstenerse otros. Madrid capital. **Buzón: 555488 SMS**

Mujer 51 años desea conocer chico entre 50-56 para iniciar bonita relación. Madrid. **Buzón: 613369 SMS**

Me gustaría conocer una persona buena, sincera, cariñoso, para compartir el tiempo libre. **Buzón: 972325 SMS**

Mujer de la zona sur de Madrid, 42 años, 1,70, delgada, educada, femenina, buen aspecto, romántica, discreta, un hijo, desea conocer un caballero entre 40-50 años. Madrid. **Buzón: 972321 SMS**

Viuda de 40 años, 1,68, 60 kg., aspecto juvenil, busca chico para relaciones estables. Madrid. **Buzón: 224549 SMS**

Rafaela, 44 años, alta, pelo moreno. Busco un hombre bueno, para en principio amistad y posible relación estable. Madrid. **Buzón: 224526 SMS**

Mujer soltera de 37 años, atractiva, busca el amor de su vida. Madrid. **Buzón: 458482 SMS**

Natasha, 18 años. Me gustan perros, gatos. Busco chico que sepa escuchar, un poco chulo, que no sea mandón, romántico. **Buzón: 221986 SMS**

Ana, morena, pelo largo, ojos y pelo oscuros.. Busco chico entre 33-41 años, divertido, simpático, buena gente, atractivo. Llámame. Madrid. **Buzón: 616721 SMS**

Chica de treinta y unos pocos, sencilla, estable, busca chico sabiendo lo que quiere, para relación formal. Escuchar mensaje. Madrid. **Buzón: 616154 SMS**

Erica, 27 años, viviendo en Usera, con pareja, pero me siento vacía. Busco chico para amistad o relaciones esporádicas. Madrid. **Buzón: 979912 SMS**

Chica de 34 años, culta, atractiva, divertida, gustando salir, disfrutar de la vida, busca cómplice o similar. Madrid. **Buzón: 974529 SMS**

Chica jovial, maja desea encontrar a su media naranja, entre 40-50 años, alto y delgado. Madrid. **Buzón: 587490 SMS**

Si eres viudo y vives solo, deseas una amistad o compañera, comunícate conmigo. Madrid. **Buzón: 555459 SMS**

Viuda, 1.70, buen carácter, buena presencia, desea conocer señor entre 72-74 años, alto, libre, buena presencia, no fumador, para tener bonita amistad. Madrid. **Buzón: 555333 SMS**

Chica de 32 años busca chico agradable, simpático, a ser posible no fumador, gustándole mar y naturaleza. **Buzón: 238721 SMS**

Divorciada de 48 años, rubia, delgada, busca hombre entre 47-52 años, español, no fumador, para relación seria. Madrid. **Buzón: 587774 SMS**

CHICO busca CHICA

Raúl, 32 años, empresario, 1,82, ojos verdosos, pelo rizado, piel morena, atractivo. Busco chica atractiva, buena y fiel. Ávila. **Buzón: 454822 SMS**

Busco chica simpática, agradable, sincera, gustándole animales, campo, para posible amistad o relación seria. Ávila. **Buzón: 451200 SMS**

Chico de 35 años busca chica sincera, fiel, agradable, para posible relación estable. Ávila. **Buzón: 457299 SMS**

Arnaldo, 26 años, 1,70, normal, ni guapo ni feo, sincero. Busco chica sincera, para empezar una relación. Piedrahita, Ávila. **Buzón: 615899 SMS**

Antonio. Deseo conocer persona para salir a tomar algo, ir al campo, música, practicar deporte, etc. Ávila o alrededores. **Buzón: 615865 SMS**

Juan, 33 años, alto, moreno, sincero, romántico, físicamente bien. Busco chica similar, para relación seria. Ávila. **Buzón: 555234 SMS**

Roberto, 48 años, funcionario, ingeniero técnico. Me gustaría conocer chica que crea en el amor, nivel cultural medio, sincero. Ávila. **Buzón: 616428 SMS**

Víctor, 32 años, 1.80, ojos verdosos, pelo rizado, moreno de piel, deportista, atractivo, busca chica similar. Ávila. Valladolid. **Buzón: 612783 SMS**

Chico de 48 años, 1.62, 65 kg, busca chica para amistad, compañía o lo que pueda surgir. Ávila. **Buzón: 229948 SMS**

Chico de 34 años, casado, busca mujer en similar situación, para relaciones esporádicas. Ávila. **Buzón: 644226 SMS**

Moreno, 1,80, 90 kg, 36 años, cariñoso, atractivo, busca mujer rellenita o gordita, hasta 50 años, cariñosa, para relación. Madrid. **Buzón: 585508 SMS**

Víctor, casado, 45 años, 1,78, aspecto agradable, cariñoso, apasionado. Busco mujer similar. Zona Villalba, Madrid. **Buzón: 583851 SMS**

Moreno de 36 años, 1.80, cariñoso, atractivo, busca madurita, española o extranjera, entre 36-50 años, cariñosa, para relación. Madrid. **Buzón: 587657 SMS**

Chico de 42 años, 1,65, soltero busco a mi media naranja. Madrid. **Buzón: 555456 SMS**

Busco mujer joven entre 18-36 años, para amistad en principio y si surge, relación de pareja. Yo, 53 años. Madrid. **Buzón: 661967 SMS**

Deseo conocer una mujer para compartir momentos y pasarlo bien. Móstoles, Madrid. **Buzón: 979422 SMS**

Matías, 47 años, divorciado. Me gusta cine, teatro, disfrutar vida. Busco alguien para compartir la vida alegre, relajada, tranquila. Madrid. **Buzón: 458118 SMS**

Hombre de 37 años, fuerte y sensual, busca chica físicamente bien, para relaciones esporádicas. Madrid. **Buzón: 455328 SMS**

Príncipe azul de 40 años, atractivo, aspecto juvenil, busca a su guapa y atractiva, princesa. Madrid. **Buzón: 587858 SMS**

Alex, 40 años, atractivo, buen cuerpo, bien dotado. Busco mujer atractiva y apasionada, para vivir momentos inolvidables. Deja teléfono. Madrid. **Buzón: 587764 SMS**

AMISTAD

Hombre desea conocer amigos y amigas para salir a cantar a karaokes. Segovia. **Buzón: 529447 SMS**

Busco amigas y amigos, de Ávila, Salamanca y alrededores, sintiéndose solos, tristes, faltando cariño, afecto. Yo, romántica, auténtica, muy sensible. **Buzón: 234831 SMS**

Busco personas interesadas en paseo o senderismo suave por la sierra. Madrid. **Buzón: 555367 SMS**

Chico de 31 años, guapete, simpático, abierto, majo, espontáneo, llevando poco tiempo en Madrid, busca amigos gays, para salir. Madrid. **Buzón: 555304 SMS**

Javi, de Madrid, 29 años. Deseo conocer gente entre 27-32 años, para formar grupo de amigos, sin malos rollos, para cosas sanas y divertidas. **Buzón: 555503 SMS**

Maite, 21 años, divertida. Me gusta salir, piscina, salir a bailar. Me gustaría conocer personas divertidas que les guste pasarlo bien. Madrid. **Buzón: 972556 SMS**

CHICO busca CHICO

Pedro, 19 años, con sitio, dotado, buen físico. Busco chico entre 18-30 años, para pasar buenos momentos. Segovia. **Buzón: 451601 SMS**

Chico, 27 años, 1.80, 72 Kg., rubiete, sin pluma, activo, bien dotado, busca chico entre 30-70 años, mejor calvo. Segovia. **Buzón: 456996 SMS**

Casado pasivo, 38 años, busca personas para relaciones con discreción. Segovia. **Buzón: 453128 SMS**

Chico busca ganaderos y gente de campo, entre 40-70 años, para relaciones esporádicas o continuadas. Segovia. **Buzón: 455973 SMS**

Carlos, 39 años, casado, atractivo, 1,84, rubio. Busco chico similar para relaciones esporádicas. Sólo **sms**. Alcalá de Henares, Madrid. **Buzón: 555516 SMS**

Rubén, 31 años, guapete, rubito, atractivo, 1.80, 73 kg, pasivo, cariñoso, majo, simpático, espontáneo. Busco chico activo, edad similar, atractivo, no fumador, para amistad, posible relación. Madrid. **Buzón: 555478 SMS**

Hombre maduro de 56 años, agradable, desea conocer persona joven, entre 20-35 años, sincera, agradable, para relación estable. Madrid. **Buzón: 555410 SMS**

Hombre de 47 años, cariñoso, limpio, buena gente, más pasivo que activo, grueso, fuerte, busca chico. Escuchar anuncio. Madrid. **Buzón: 587879 SMS**

Casado de 42 años, 1.75, desea conocer chico gustando vestir de mujer. Madrid. **Buzón: 587845 SMS**

Dos chicos de 41 y 45 años, versátiles, buscan chico entre 30-45 años, de Madrid Sur, para relaciones esporádicas. Madrid. **Buzón: 582853 SMS**

CHICA busca CHICA

María, 31 años, 1,68, morena, pelo largo, 56 kg, 100 pecho. Me gusta salir, bailar, deporte, lectura, música. Me gustaría conocer chica para charlar, fantasías. Madrid. **Buzón: 976081 SMS**

Chica desea conocer mujer lesbiana, entre 35-45 años, inteligente, equilibrada. Madrid. **Buzón: 238780 SMS**

¿No puedes acceder a nuestro servicio?

¡Llama al 902 440 140 y te ayudaremos!

OTRAS RELACIONES

Hombre de 56 años, casado, busca matrimonios o mujeres, para relaciones esporádicas, con respeto y discreción. Segovia, Ávila, Salamanca. **Buzón: 529278 SMS**

Chico moreno, 23 años, alto, delgado, sin experiencia, busca pareja sin experiencia. Dejar formal de contacto. Ávila. **Buzón: 458138 SMS**

Javi, de Ávila, casado, insatisfecho. Busco casada, soltera, matrimonio. Ávila. **Buzón: 649223 SMS**

CONTACTA por SMS

Envía **MEN ASE** seguido del buzón y tu mensaje al **7775**

*Precio mensaje:1,20 euros IVA no incluido. (Máx. 145 caracteres).

*Ej: **MEN ASE 388765 Soy Juani rubia...***

SERVICIO DE ATENCIÓN AL CLIENTE 902 440 140 DE LUNES A VIERNES DE 8 A 15 HORAS

*Sus datos serán incluidos en un fichero titularidad de ATS para la gestión del servicio de relaciones personales, y para ofrecerle promociones futuras. Para acceso, oposición, rectificación y cancelación: 902 440 140.

SUDOKU

8		1		2		4		7
	3		6				9	
		9			7			8
3	5			4		2		
9			3		6			4
		6		7			5	3
7			8			6		
	8				4		2	
2		4		6		7		1

Rellene las casillas en blanco de modo tal que cada fila, cada columna y cada cuadrado de 3x3 contengan todos los números del 1 al 9, pero sin repetir ninguno, tanto en las filas como en las columnas.

GRADO DIFICULTAD: MEDIO

SIETE DIFERENCIAS

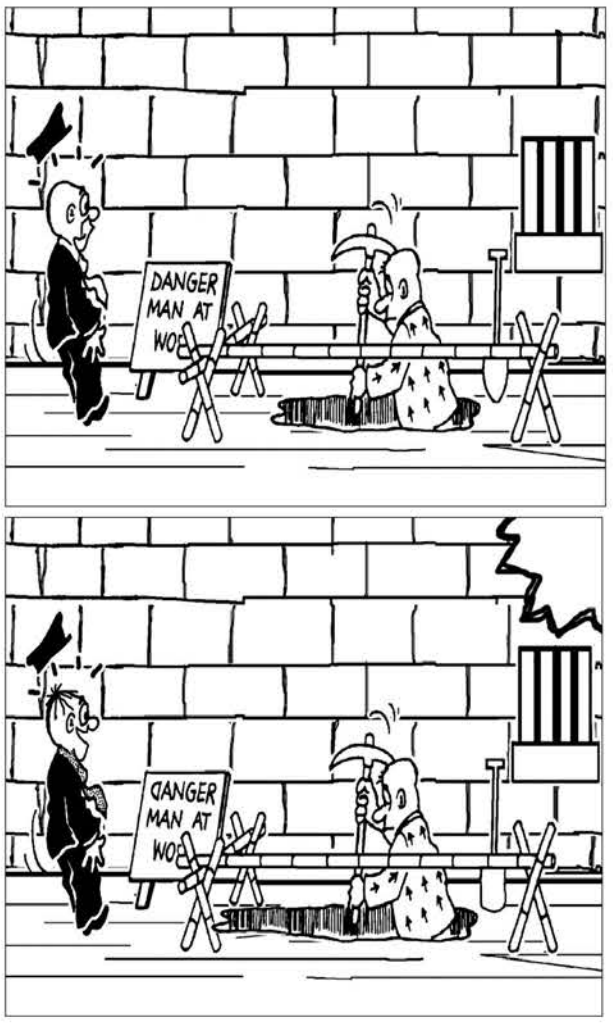

HORÓSCOPO

ARIES 21 marzo a 19 abril. Salud regular. En el terreno económico puede que encuentre algún chollo bonito. Separación momentánea que le hará dudar del ser amado.

TAURO 20 abril a 20 mayo. Diarrea. Es muy probable que vaya a disfrutar de una boyante situación económica. Se sentirá desatendido por la persona amada.

GÉMINIS 21 mayo a 20 junio. Salud buena. Está a la espera de ingresos extraordinarios, con los cuales se podrá permitir algunos caprichos. No sea tan blando afectivamente.

CÁNCER 21 junio a 22 julio. Infección de oído. Satisfacción laboral que le hará sentirse orgulloso de sí mísmo. Buen momento para contraer matrimonio o emparejarse.

LEO 23 julio a 22 agosto. Salud buena. No especule en esta jornada, hay retrasos y desinterés por parte de ciertas personas. El amor, hoy se presenta bueno.

VIRGO 23 agosto a 22 septiembre. Salud regular. Sea realista y no se haga demasiadas ilusiones laborales. En el sector amoroso sigue habiendo mucha fortuna para las parejas ya establecidas.

LIBRA 23 septiembre a 22 octubre. Salud muy buena. Jornada muy movida y cargada de trabajo. Nace una corriente favorable para enderezar las relaciones de índole conflictiva.

ESCORPIO 23 octubre a 21 noviembre. Salud buena. Intente no cometer errores laborales. No se incorpore a excursiones o fiestas en las que haya personas incompatibles o enemigos ocultos.

SAGITARIO 22 noviembre a 21 diciembre. Dolor de piernas. Tendrá la oportunidad de realizar una operación francamente rentable. Coqueteos platónicos.

CAPRICORNIO 22 diciembre a 19 enero. Salud regular. No sea tan materialista y deje de pensar sólo en el dinero. Hoy su sexualidad tenderá a la inapetencia o al aplazamiento.

ACUARIO 20 enero a 18 febrero. Dolor de cervicales. Ingresos imprevistos. Esta no será una jornada especialmente significativa para los intercambios amorosos.

PISCIS 19 febrero a 20 marzo. Salud muy buena. En esta jornada le sorprenderán las ofertas de trabajo. Procure no llevarle la contra a su pareja.

JEROGLÍFICO

NOTAS

Pueblo costero español

DEDUCCIÓN DE PALABRAS

Cada una de las seis palabras de este juego lleva a su lado un número, que indica las letras que tiene en común con la palabra que debe deducir. Para orientación del lector se dan tres letras - en el orden que les corresponde - de la solución.

E	S	P	U	M	A	3
D	E	R	M	I	S	2
B	I	G	O	T	E	1
E	N	C	Í	A	S	3
C	R	U	Z	A	N	3
B	L	O	Q	U	E	2

		I	Z		S

CRUCIGRAMA

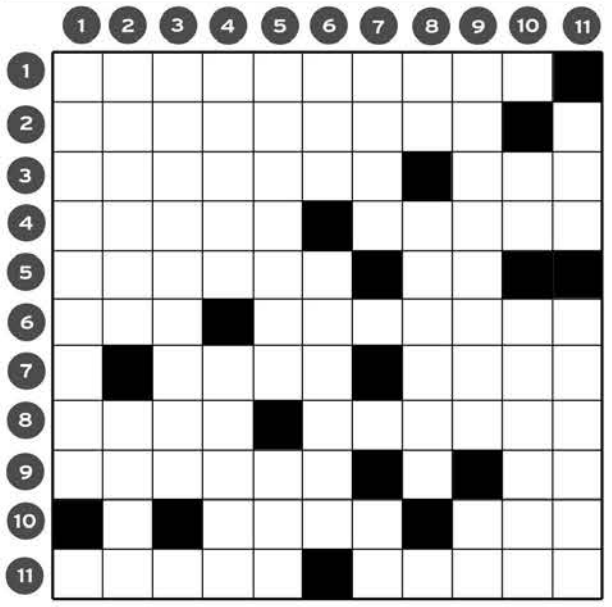

HORIZONTALES.- 1: Ejemplo, dechado (Pl).- 2: Argumento, discurso, etc., a favor o en contra de alguien o algo.- 3: Causar repugnancia. Lleve nave a remolque.- 4: Al revés, nombre por elección para un cargo o dignidad. Rico, fértil, abundante.- 5: Al revés, acometed, embestid. Símbolo químico.- 6: Conjunción. Al revés, resplandecen.- 7: Al revés, trucha marina (Pl). Sacerdote de los tártaros occidentales.- 8: Volátil (Pl). Al revés, pondré suavemente.- 9: Composición poética. Símbolo químico.- 10: Cierto tejido. Disputa, contienda.- 11: Celentéreo antozoo. Ciudad africana.

VERTICALES.- 1: Idea extraña u opuesta a la común opinión y al sentir de los hombres (Pl).- 2: Ahuyentar, hacer huir. Juramento o execración.- 3: Sonasen repetidamente las campanas.- 4: Al revés, trae, cita como prueba algún hecho, dicho, ejemplo, etc. Guarida de cierto animal.- 5: Al revés, recubrid las paredes con cierto material. Semejante.- 6: Haga subir una cosa de cierta manera. Sutil, vaporoso (Pl).- 7: Dirección que se da a una conversación, a un negocio y a sus diferentes fases. Al revés, símbolo químico.- 8: Símbolo químico. Nombre de mujer (Pl).- 9: Conjunto de islas en el centro-oeste de América. Símbolo químico.- 10: Al revés, símbolo químico. Ablandar.- 11: Catedral. Rabión.

AUTODEFINIDO

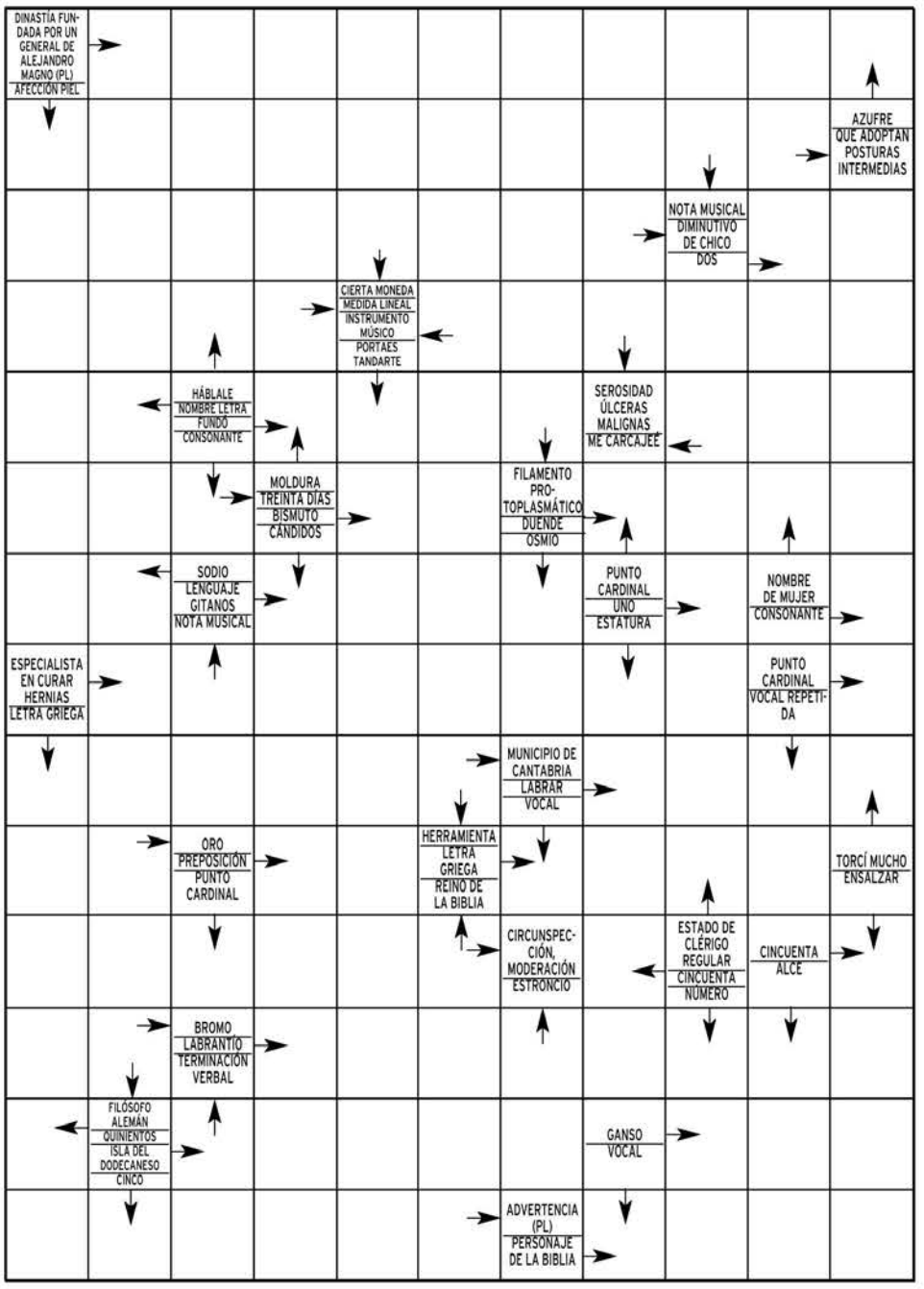

SOLUCIONES

SUDOKU

8	6	1	9	2	5	4	3	7
4	3	7	6	8	1	5	9	2
5	2	9	4	3	7	1	6	8
3	5	8	1	4	9	2	7	6
9	7	2	3	5	6	8	1	4
1	4	6	2	7	8	9	5	3
7	1	3	8	9	2	6	4	5
6	8	5	7	1	4	3	2	9
2	9	4	5	6	3	7	8	1

DEDUCCION

cabello, letra D, boca, corbata, pala, hoyo, pared.

SIETE ERRORES

Lamb.- 8: Aves. érasoP.- 9: Soneto. Li.- 10: Raso. Lid.- 11: Coral. Cairo.

JEROGLIFICO:

Laredo
La Re Do

Quizás

VERTICALES.- 1: Paradojas.- 2: Alejar. Voto.- 3: Repicasen.- 4: agelA. Osera.- 5: dalefnE. Tal.- 6: Ice. Aéreos.- 7: Giro. oC.- 8: Mo. Paulas.- 9: Antillas. Li.- 10: oM. Emolir.- 11: Seo. Rápido.

CRUCIGRAMA

HORIZONTALES.- 1: Paradigmas.- 2: Alegación.- 3: Repeler. Toe.- 4: ajiiE. Ópimo.- 5: dacatA. Al.- 6: Ora. neculeR.- 7: soeR. Lamb.- 8: Aves. érasoP.- 9: Soneto. Li.- 10: Raso. Lid.- 11: Coral. Cairo.

VERTICALES.- 1: Paradojas.- 2: Alejar. Voto.- 3: Repicasen.- 4: agelA. Osera.- 5: dalefnE. Tal.- 6: Ice. Aéreos.- 7: Giro. oC.- 8: Mo. Paulas.- 9: Antillas. Li.- 10: oM. Emolir.- 11: Seo. Rápido.

	S	E	L	E	U	C	I	D	A	S
E	C	L	E	C	T	I	C	O	S	
C	H	I	C	U	E	L	O		I	I
C	O	D	O		N	I	R	A	L	C
E	P		B	A	S	O		I	E	R
M	E	S		B	I		E	L	F	O
A	N		C	A	L	O		I		T
	H	E	R	N	I	S	T	A		E
L	A	R	E	D	O		A	R	A	R
A	U		D	E		A	L	F	A	
M	E	S	U	R	A		L			L
B	R		L	A	B	R	A	D	I	O
D		R	O	D	A	S		O	C	A
A	V	I	S	O	S		A	S	E	R

AUTODEFINIDO

DINASTÍA FUNDADA POR UN GENERAL DE ALEJANDRO MAGNO (PL) / AFECCIÓN PIEL — AZUFRE QUE ADOPTAN POSTURAS INTERMEDIAS — NOTA MUSICAL / DIMINUTIVO DE CHICO / DOS — CIERTA MONEDA / MEDIDA LINEAL / INSTRUMENTO MÚSICO / PORTAES TANDARTE — HÁBLALE / NOMBRE LETRA / FUNDO / CONSONANTE — SEROSIDAD ÚLCERAS MALIGNAS / ME CARCAJEÉ — MOLDURA / TREINTA DÍAS / BISMUTO / CÁNDIDOS — FILAMENTO PROTOPLASMÁTICO / DUENDE / OSMIO — SODIO / LENGUAJE GITANOS / NOTA MUSICAL — PUNTO CARDINAL / UNO / ESTATURA — NOMBRE DE MUJER / CONSONANTE — ESPECIALISTA EN CURAR HERNIAS / LETRA GRIEGA — PUNTO CARDINAL / VOCAL REPETIDA — MUNICIPIO DE CANTABRIA / LABRAR / VOCAL — ORO / PREPOSICIÓN / PUNTO CARDINAL — HERRAMIENTA / LETRA GRIEGA / REINO DE LA BIBLIA — TORCÍ MUCHO / ENSALZAR — CIRCUNSPECCIÓN, MODERACIÓN / ESTRONCIO — ESTADO DE CLÉRIGO REGULAR / CINCUENTA / NÚMERO — CINCUENTA / ALCE — BROMO / LABRANTÍO / TERMINACIÓN VERBAL — FILÓSOFO ALEMÁN / QUINIENTOS / ISLA DEL DODECANESO / CINCO — GANSO / VOCAL — ADVERTENCIA (PL) / PERSONAJE DE LA BIBLIA

José María García anuncia su retorno

El locutor deportivo desveló que regresará a la actualidad con un espacio de información generalista, aunque no mencionó en qué medio de comunicación hará su reaparición, porque está en «procesos de negociación». Señaló que no será antes de 2010, eso sí, desligado completamente del periodismo deportivo.

El productor Nacho García Velilla.

El creador de 'Aída' deja Globomedia

Nacho García Velilla, uno de los productores ejecutivos más veteranos, ha decidido no continuar tras 12 años. Ahora se involucrará en su trabajo como director de cine. En el pasado Festival de Cine de Málaga presentó su primer largometraje, *Fuera de Carta*, con Fernando Tejero, Lola Dueñas y Javier Cámara.

'21 días', de Cuatro, se vende en Europa

El *docushow* tendrá su adaptación en Francia e Italia y se está negociando con EEUU y Holanda. El espacio, gran éxito de la temporada, surgió con la intención de explorar nuevos formatos basados en temáticas de interés humano y de actualidad con el empleo de técnicas inspiradas en el *reporterismo*.

La Ocho de CYLTV ofrece en directo los Premios Cossío

El programa especial incluye la retransmisión íntegra de la ceremonia de entrega de los galardones, que estará presentada por las periodistas Nati Melendre y Susana Garcinuño

• Desde la sede de la Presidencia de la Junta de Castilla y León, la televisión autonómica realizará un amplio despliegue técnico y humano para trasladar la cita a los espectadores.

SPC

Castilla y León Televisión (CYLTV) ofrece hoy en directo para toda la región una programación especial con motivo de la entrega de los Premios Francisco de Cossío. Desde la sede de la Presidencia de la Junta de Castilla y León, la televisión autonómica realizará un amplio despliegue técnico y humano para trasladar a los espectadores esta cita anual con el Periodismo de la Comunidad. El especial incluye la retransmisión íntegra de la ceremonia y arrancará a las 20,45 horas.

El programa que emitirá la televisión autonómica sobre la XXIV edición de los Premios Francisco de Cossío de Periodismo estará presentado por Nati Melendre y Susana Garcinuño.

El espacio, con una duración aproximada de hora y media, contará también con la intervención del presidente de la Junta de Castilla y León, Juan Vicente Herrera, que dará un breve discurso, y del periodista reconocido con el premio a la trayectoria profesional, Luis Miguel de Dios.

Los ganadores de la edición anterior (2008) posan junto al presidente de la Junta.

En el apartado de televisión, el premio ha correspondido a Leticia Sánchez Fernández por el reportaje *Castilla y León. La fuerza de una marca*, emitido en Castilla y León Televisión.

En esta vigésimo cuarta edición también han sido reconocidos en las distintas categorías trabajos publicados en *La Crónica de León*, *Diario de Burgos*, Radio Nacional de España, *El Mundo de León*, *El Adelantado de Segovia*, *Diario de Ávila*, la agencia DICYT, Punto Radio Castilla y León y DGratis Zamora. Además, el periodista zamorano Luis Miguel de Dios ha sido distinguido con el *Francisco de Cossío* a la trayectoria profesional. Entre los méritos que atesora, cabe destacar que, según el jurado que ha otorgado el galardón, se trata de un «periodista completo, de altura, que ha ejercido su profesión en prensa, radio y televisión».

También ha recibido una mención la Agencia EFE, que este año cumple su primer cuarto de siglo de servicio en Castilla y León.

|LA CUADRATURA DE LA PANTALLA|
ANTONIO SEMPERE

Cifras

Al publicarse los datos del EGM, los medios reciben los datos a la manera de los partidos políticos el día después de las elecciones. Todos han ganado. Con los que se acaban de conocer de la segunda oleada del año, a la luz de los titulares, ha sucedido de nuevo.

Radio 3 sube poco a poco, pero no hay cabeceras que la loen. Su directora, Lara López, presentó en los Cursos de Verano de la Complutense la programación. Explicó la filosofía que mueve a sus responsables, que no es otra que el fomento de la reflexión y del espíritu crítico. «Que las cosas sucedan desde nosotros. Que los periodistas provoquemos la información y no al revés». Noble empeño, sobre todo cuando no se queda en la teoría, sino que se traslada día a día en programas como *El postre* u *Hoy empieza todo*. A la par que estos puntales, continúan los programas que Lara llama prescriptores, los de siempre, *Disco Grande*, *Flor de pasión* con Juan de Pablos, *El ambigú* de Diego Manrique o *Siglo XXI* con Tomás Fernando Flores.

Lara López lleva 22 años, de los 41 y uno que tiene, en el seno de Radio 3, que es a un tiempo su casa y su vida. Así de rotunda es su imbricación. Una de sus metas era poner en marcha una web a la altura de las circunstancias. Cualquiera que la frecuentase sabrá que esta página, hasta hace un año, no era más que una pizarra amarilla estática que servía para bien poco. Ahora está viva, y aunque la programación es sensata y ordenada, permite al usuario crear su menú particular, a la hora apetecida, podcast mediante. Parece que estoy haciéndoles publicidad. Es a conciencia. Escuchen *Cuando los elefantes sueñan con la música* y me entenderán.

Lo que necesitan urgentemente
NO SON UNOS ZAPATOS
lo que necesitan, es tener una vida digna.
APADRINA UN NIÑO
contribuye al desarrollo de su comunidad.
+ de 25 años disminuyendo diferencias
Ayuda en Acción
www.ayudaenaccion.org
902 402 404

LO **MEJOR** DEL DÍA

El futuro de los chiringuitos de las playas españolas en 'Repor'

Este verano podría ser el último en que se permita eso de tomarse una cerveza o unas tapitas en la playa. El Gobierno quiere que se cumpla la ley de Costas a rajatabla y eso afecta a la mayoría de chiringuitos de las playas españolas. *Repor* hablará de ello. TVE 1. 01,00 HORAS

Jesús Calleja, padrino de una boda india en 'Desafío extremo'

Curtido en largas expediciones y situaciones extremas, el alpinista Jesús Calleja se enfrenta a una aventura para la que poco le servirán las destrezas a las que nos tiene acostumbrados: una boda. No la suya, sino la de Suresh, un nepalí afincado en España. CUATRO. 21,35 HORAS.

Centro Residencial Doctor Barrios
■ Tercera Edad, Validos, Asistidos, Crónicos y Dependientes
■ Rehabilitación, Convalecencias y Postoperatorios
■ 122 plazas de máximo nivel asistencial
www.centrodoctorbarrios.es
921 48 92 01
Ortigosa del Monte (Segovia)

LA **PROGRAMACIÓN**

tve1

06:55 Telediario matinal. Incluye encierros de San Fermín.
10:15 Saber vivir. Veterano espacio sobre la salud que conduce Luis Gutiérrez.
11:30 Esta mañana
14:00 Informativo territorial
14:30 Corazón. Con Anne Igartiburu.
15:00 Telediario 1. Presentado por Ana Blanco. Jesús Álvarez se encarga de las noticias de Deportes.
15:55 El tiempo
16:00 Amar en tiempos revueltos. La presente temporada se está centrando en lo social, en las pequeñas historias que viven los protagonistas, aunque siempre teniendo como telón de fondo la situación que se vive en la España franquista.
17:15 Doña Bárbara
18:30 España directo. Programa de actualidad con conexiones en directo.
20:00 Gente
21:00 Telediario 2. Presentado por Lorenzo Milá. María Escario se encarga de los Deportes.
22:00 El coche fantástico. Se emiten los capítulos titulados *El caballero de brillante armadura* y *El viaje al fin de la noche.*
23:45 En noches como ésta. Juan Ramón Lucas recibe esta noche a dos nuevos invitados.
01:00 Repor. El programa cierra la temporada con un reportaje dedicado a los chiringuitos de playa.
02:00 Telediario 3
02:15 Infomercials

tve2

07:00 Los Lunnis. Espacio infantil que incluye las series *Bugwatch, Caracolimpicos, Los mini monstruos, Juega conmigo sesamo, Dora la exploradora, Pequeña princesa, Arthur, Las tortugas Ninja, Campeones hacia el mundial, Zorori, el extraordinario, La abeja maya, Mascotas papanatas, El búho* y *Pacific blue.*
15:30 Saber y ganar. Veterano concurso con Jordi Hurtado, que examina los conocimientos culturales de los participantes.
16:00 Tour de Francia. Ciclismo. Gerona-Barcelona.
18:00 En construcción. Espacio para el público juvenil que incluye *Las chicas Gilmore* y *Buffy cazavampiros.*
20:05 The O. C. Serie.
21:00 Smallville. Incluye ***Sorteo Lotería Primitiva y Nacional***
22:00 Días de cine. Cayetana Guillén Cuervo repasa las novedades de la industria cinematográfica.
23:20 Paddock GP
00:30 La 2 Noticias
01:00 El tiempo
01:05 Turf. Carreras de caballos desde el hipódromo de la Zarzuela en Madrid.
02:05 Cine de madrugada. *La descarriada.* Dir: Mariano Ozores, Antonio Ozores. Nati es una desdichada prostituta que pretende mantener a sus tres hermanos pequeños ejerciendo su profesión. La joven no lo consigue, carece de suerte y además le debe dinero a su *protector*, Florencio.
03:40 Infomercials
03:55 Teledeporte

Antena 3

06:30 Las noticias de la mañana
09:00 Megatrix. Programa infantil que incluye *Shin Chan* y la película *Este chico es un demonio y su hermana también.*
12:30 La ruleta de la suerte. Presentado por Jorge Fernández.
14:00 Los Simpson
15:00 Antena 3 Noticias 1. Informativo presentado por Pilar Galán, Roberto Arce y Ángel Rodríguez.
16:00 Tal cual verano. Programa presentado por Mónica Martínez y Juan Luis Alonso en el que se trata la actualidad. Además, el grupo de colaboradores hace un repaso a la crónica social.
19:00 El diario. Presentado por Sandra Daviú.
20:15 ¿Quién quiere ser millonario? Antonio Garrido presenta este concurso, en el que no se puede fallar ninguna pregunta si se quiere ganar el premio máximo.
21:00 Antena 3 Noticias 2. Con Matías Prats, Mónica Carrillo y José A. Luque.
22:00 Arena mix. Nuevo espacio de reporteros al estilo de *Callejeros* y que relatará todo lo que sucede en las playas españolas durante este verano, conociendo el testimonio de todo tipo de personas.
23:30 Pánico en el plató. Nuevo programa presentado por Juan y Medio y producido por Magnolia TV.
01:00 Sin rastro. *Sin ti.*
02:30 Adivina quién gana esta noche. Concurso.
04:30 Repetición

cuatro

07:15 Encierros San Fermín
09:00 Suerte por la mañana! Concurso.
10:00 Por un tubo
11:15 Sabrina, cosas de brujas
12:15 Friends. Se emiten los episodio 23, 24 y 25 de la tercera temporada y el primero de la cuarta.
14:25 Noticias Cuatro. Informativo.
15:15 Fama ia bailar!. La escuela en directo.
15:30 Fama ia bailar!
17:25 Elígeme. Programa presentado por Carlos Baute sobre hombres y mujeres que pretenden encontrar pareja.
18:30 20P. Presentado por Josep Lobató. Por primera vez en televisión, la inteligencia humana se enfrenta a la artificial en un desfile de preguntas y respuestas.
19:50 Password. Concurso presentado por Luján Argüelles.
20:55 Noticias Cuatro. Informativo presentado por Iñaki Gabilondo.
21:35 Desafío extremo. Una nueva aventura de Jesús Calleja. *La boda de Suresh.*
22:20 Anatomía de Grey. *: La diferencia que supone un día* y *Por el futuro.*
00:35 Viviendo con Michael Jackson. Documental.
01:35 Cuatroesfera. Incluye el episodio 54 de la serie *Kevin Spencer.*
02:25 Marca y gana
05:25 Shopping
06:25 Recuatro. Incluye *Fullmetal alchemist* y *Puro Cuatro.*

5

06:30 Informativos Telecinco matinal
09:00 Sensación de vivir
10:00 El coleccionista de imágenes
10:30 El programa de Ana Rosa. Con Ana Rosa Quintana y sus colaboradores.
14:00 Karlos Arguiñano en tu cocina
14:30 De buena ley
15:00 Informativos Telecinco
15:45 Un golpe de suerte. Capítulos 13 y 14. A Marta le ordenan guardar reposo para evitar poner en peligro su embarazo, mientras Luis comienza a hacerse cargo de sus labores en el trabajo.
16:45 Sálvame diario. Magacín presentado por Jorge Javier Vázquez.
19:00 Yo soy Bea. Capítulo 745. Después de hablar con Nacho, Diego se da cuenta de que no le servirá de nada negar el divorcio a Adriana.
20:00 Pasapalabra. Con Christian Gálvez.
20:55 Informativos Telecinco. Con Pedro Piqueras.
21:45 Camera Café. Serie de humor.
22:30 Mentes criminales. Se emiten los capítulos 84 y 85. Los efectivos de la Unidad de Análisis de Conducta viajan a Indiana cuando la policía de Royal les pide ayuda para detener a un peligroso criminal que está sembrando el pánico en la localidad. Posteriormente se emiten las reposiciones de los episodios 19, 20 y 21.
02:15 Aquí se gana. Concurso.
05:30 Fusión sonora

6

07:10 B & B
09:00 Despierta y gana
10:30 Cocina con Bruno. De la mano de Bruno Oteiza, este espacio ofrece las mejores recetas.
11:00 Profesores en Boston. Serie.
12:00 Crímenes imperfectos. Incluye el documental *Australia.*
14:00 La Sexta Noticias
14:55 Padre de familia
15:25 Sé lo que hicisteis... Los presentaores y los colaboradores del espacio analizan los continuos desastres periodísticos que se perpetran en los diferentes programas televisivos dedicados al mundo del corazón y a la crónica social.
17:25 La tira. Serie de humor protagonizada por María Adánez.
17:55 La tira
18:25 Numb3ers. Serie de intriga.
19:25 Navy. Investigación criminal.
20:20 La Sexta Noticias
20:55 La Sexta Deportes
21:30 El intermedio. El presentador Juanra Bonet y sus colaboradoras ofrecen las noticias más importantes del día desde un punto de vista irónico y mordaz.
22:15 Numbers. Doble capítulo. Cuarta temporada de esta serie policial basada en la investigación de crímenes con ayuda de fórmulas matemáticas.
00:00 Buenafuente
01:20 El rey de la colina. Tragicomedia de animación.
02:25 Ganas de ganar. Concurso.

cyl7

07:30 Tal como somos
09:30 Hoy como ayer
10:00 Mi destino eres tú
11:30 Luz María
13:00 Sal y pimienta
13:30 Se ha escrito un crimen. Serie que cuenta los enredos en los que se ve involucrada una escritora de novelas de misterio, Jessica Fletcher.
14:30 CYL 7 Noticias. La información general estará presentada por Susana Garcinuño y Álvaro Elúa; Fernando Escudero repasará los deportes.
15:15 Documental
16:30 Tal como somos Castilla y León. En directo, el magacín de las tardes de Castilla y León.
18:30 Acorralada
20:00 Rex. La serie está ambientada en Viena y se centra en tres hombres de la Brigada de Homicidios de Austria, los cuales comparten su trabajo con un pastor alemán.
21:00 CYL 7 Noticias. Alejandra Abad y Ana Rayaces presentan la información general en la tercera edición del informativo. Los deportes, de la mano de Diego Espinilla.
21:45 Cine. *Orlando.* Orlando cuenta la historia de un viaje a través del tiempo, de alguien que vive por espacio de cuatrocientos años, primero como hombre y más tarde como mujer. De joven, Orlando recibe el encargo.
23:55 Ley y orden. La trama se sitúa en la ciudad de Nueva York.
00:45 Redifusión

18:30

España directo
Conexiones en directo por toda la geografía española de la mano de Pilar García Muñiz.

00:30

La 2 Noticias
Mara Torres presenta este informativo con las noticias que no tienen cabida en otros espacios.

23:30

Pánico en el plató
Espacio presentado por Juan y Medio en el que un famoso es entrevistado sin que lo sepa.

15:15

Fama ia bailar!
Los espectadores escogen al segundo grupo que optará a la victoria y al suculento premio.

21:45

Camera Café
Nuevos episodios de esta serie de humor que parodia las relaciones laborales de una oficina.

17:55

La tira
Entre otras historias, la serie muestra las peripecias de dos cajeras de supermercado.

14:30

CYL 7 Noticias
La información general estará presentada por Susana Garcinuño, Álvaro Elúa y Fernando Escudero.

Ponte en forma.....
Llega el verano
Gimnasio Mario Muniesa
CALLE DE SAN ROQUE
Tel 921 43 30 22

BUTACA DE CINE

★★	Las 13 rosas	15:00	Digital + (D. 1)
★★	Spiderman 3	17:10	Digital + (D. 1)
★★★	Orlando	21:45	CYL 7
★★	La huella (Sleuth)	22:00	Digital + (D. 1)
★	La descarriada	02:05	TVE 2

● Mala ★ Regular ★★ Interesante ★★★ Buena ★★★★ Muy Buena

BUTACA DEPORTIVA

Ciclismo. Tour de Francia. 6ª etapa	14:15	La 2
Golf European Tour. Barclays Scottish Open	16:00	Golf+
Golf: US PGA Tour: John Deere Classic	21:00	Golf+
Fútbol. Presentación oficial de Benzema	21:00	RealMadridTV
Fútbol. Primera. Real Madrid-Athletic	23:30	Canal+ Dial 50

El Fogón Sefardí RESTAURANTE TERRAZA DE VERANO
Ven a "Tostear" a nuestra taberna desde 1,95 €/unidad. Otra manera de cenar...
Y para el almuerzo...de lunes a viernes menú del día con variedad de platos.
Tel. 921 466 250 www.lacasamudejar.com C/ Judería Vieja 17

cyl 8

***10:30** Nuestra Fiesta*
***10:45** Segovia es así*
***12:00** Mujer de madera*
***13:45** Hoy en escena*
***14:00** CYL 8 Noticias*
***14:30** Silvestria*
***15:00** Matrícula*
***15:30** Muchachitas*
***17:00** La zona que mola*
***18:30** Date el bote*
***19:30** Engancha2*
***20:15** Hoy en escena*
***20:30** CYL 8 Noticias*
***21:00** Documental*
***21:30** El Corcel Negro*
***22:00** Segovia es así*
***23:30** CYL 8 Noticias*
***00:00** Engancha2.* Espacio presentado por Rocío Herrero.
***00:45** Programación de noche*

***07:00** Telenoticias*
***09:00** El círculo a primera hora*
***09:30** Buenos días, Madrid*
***12:15** Walker Texas Ranger*
***13:15** Alto y claro*
***14:00** Telenoticias*
***15:00** El tiempo/Deportes*
***15:20** Rex, un policía diferente*
***16:20** Cine de verano.* *Robin y Marian.*
***18:15** Madrid directo*
***18:45** Madrid a la última*
***19:25** Cine del oeste.* *Espuelas negras.*
***20:55** Telenoticias*
***21:20** El tiempo*
***21:30** Deportes*
***21:45** Cine: una de acción.* *Rambo.*
***23:00** Gabinete de crisis*
***00:00** Diario de la noche.* Informativo.

**Los horarios y contenidos de las diferentes cadenas de televisión podrían sufrir modificaciones -ajenas a nuestra responsabilidad- debido a los cambios de programación de última hora.*

SERIES Y PELÍCULA

TVE 1 22:00

EL COCHE FANTÁSTICO

El hijo de Michael Knight tratará de emular a su padre

Acción a raudales sobre ruedas para las noches de los jueves. La 1 de TVE estrena el *remake* de *El coche fantástico*, la serie de los 80 que vuelve a la pequeña pantalla con numerosas aventuras y tecnología punta. Kitt regresa mejorado, con nuevas curvas, una inteligencia envidiable y tres modos de funcionamiento: *hero*, *attack* y *remote*, para salir victorioso en todas las reyertas. Esta noche se emiten los dos primeros capítulos, en donde conoceremos a Michael Knight hijo. Dos décadas después, el vástago del personaje interpretado por David Hasselhof vuelve para luchar contra el crímen organizado que asola su ciudad.

CYL 7 21:45

ORLANDO

★★★

Alegato feminista basado en la novela de Virgina Woolf

Ficha técnica: Gran Bretaña, 1992. **Dirección:** Sally Potter. **Intérpretes:** Tilda Swinton, Billy Zane, Lothaire Bluteau, Quentin Crisp, John Wood, Charlotte Valandrey, Heathcote Williams. 93 m.

Ganadora de varios premios en los más prestigiosos festivales de cine, como Venecia o Sitges, esta cinta, que está basada en la novela de Virgina Woolf, narra la historia de Orlando, una criatura melancólica e independiente, un ser ambiguo e inmortal que con el paso de los siglos pasa de mujer a hombre, mientras bucea en los misterios de la vida, el arte y la pasión. La actriz protagonista, Tilda Swinton, se dió a conocer en esta obra.

CUATRO 22:20

ANATOMÍA DE GREY

Boda por todo lo alto en el Seattle Grace

En esta nueva entrega, todos los residentes ultiman los detalles de la boda entre Meredith y Derek. Sin embargo, el entusiasmo pronto desaparecerá al llegar al hospital un grupo de estudiantes muy graves tras sufrir un accidente de coche. Los jóvenes se dirigían a la ceremonia de su graduación cuando fueron arrollados por un camión. Las intervenciones de los médicos serán cruciales para salvar sus vidas, pero Owen, que estará a cargo, se dará cuenta de que no todos los residentes responden igual ante una situación tan complicada.

TELECINCO 22:30

MENTES CRIMINALES

Un pirómano en serie provoca incendios mortales

Los lugares de reunión de los habitantes de una ciudad se convierten en el principal objetivo de un peligroso pirómano en serie, cuyos incendios han matado a varias personas. Poner fin a sus actos criminales constituirá el principal objetivo de los analistas en el nuevo episodio de *Mentes criminales* que se emite hoy. En la segunda entrega, los miembros de la Unidad de Análisis de Conducta acuden a South Padre Island para esclarecer una serie de misteriosos asesinatos con un común denominador: las víctimas son estudiantes.

LA SEXTA 22:15

NUMBERS

Las imágenes de una joven llegan a manos del equipo

Una misteriosa cinta en la que aparecen imágenes de una joven muerta llega a manos del equipo de Eppes. El suceso tuvo lugar en una lujosa mansión de un actor de Hollywood. La chica murió en la bañera asfixiada. Pero lo más curioso es que la joven tiene una hermana gemela, lo que complicará las investigaciones. Por su parte Colby ha vuelto ha trabajar, tras demostrar que buscaba un topo en el FBI y no trabajaba para el Gobierno Chino. La reincorporación alegra a sus compañeros, pero David se siente dolido.

Roca
cuartos de baño
fontanería
calefacción
azulejos
pavimentos
sanitarios
CALVO & MUNAR DESDE 1902
C/Guadarrama, 21. Pol. Ind. 'El Cerro' 40006 SEGOVIA
Telfs. 921 41 24 11 / 921 413602 • Fax 921 41 36 00
www.calvoymunar.com

EL ADELANTADO DE SEGOVIA

Edita: El Adelantado de Segovia S.L. **Depósito Legal:** SG. 1958

• **Redacción, Administración y Publicidad:** Calle Morillo, 7 (Junto al Jardín Botánico) 40002 Segovia • Teléfono centralita y redacción: 921 43 72 61
• Teléfono publicidad : 921 46 12 12 • Fax general: 921 44 24 32
• Correo electrónico redacción: redaccion@eladelantado.com
• Correo electrónico publicidad: publicidad@eladelantado.com
• **Redacción en Cuéllar**: Alea Comunicación • Plaza de Santo Tomé, 8 - 1º 40200 Cuéllar
• Teléfono y fax: 921 14 02 10 • Correo electrónico: cuellar@eladelantado.com

Prohibida toda reproducción a los efectos del Artículo 32, 1, párrafo segundo, LPI

El astronauta español imparte el curso 'Exploración y estudio' del espacio a estudiantes formados en la misma escuela a la que él asistió./ EL ADELANTADO

Investigación frente a la crisis

Pedro Duque, el primer español en subir al espacio, imparte uno de los cursos de verano de la Universidad Politécnica de Madrid en San Ildefonso

Pedro Duque, primer y único español que, hasta la fecha, ha subido al espacio, imparte estos días uno de los cursos organizados por la Universidad Politécnica de Madrid, que se desarrolla en el Real Sitio de San Ildefonso. Bajo el título Exploración y estudio del espacio, este curso estival, que cuenta también con la presencia de profesores universitarios, explica, entre otros asuntos, cómo se hacen los satélites o el peligro de que un asteroide impacte contra la Tierra, así como las medidas que han de ponerse en marcha para evitar esta catástrofe.

A través de este tipo de inicitivas Pedro Duque sigue en contacto con los que serán los investigadores del mañana, unos estudiantes formados en la misma escuela a la que asistió Duque, la UPM. A ellos son a los que ahora "se les debe aportar el entusiasmo necesario para que tengan la certeza de que trabajarán, en un futuro, en aquello que consideran su vocación", ha indicado Duque.

Este es el único 'pero' que Duque pone a la formación universitaria que en la actualidad se les ofrece a los ingenieros aeronáuticos en España, un país que ha evolucionado de manera más que considerable en los últimos años en el campo de la investigación, según ha reconocido el propio Duque. "Hay que recordar que nosotros partimos desde un punto lamentable", ha explicado Duque en relación a la situación por la que atravesaban los investigadores españoles hace dos décadas cuando "no se podían efectuar aportaciones a la ciencia porque los medios eran muy limitados".

Sin embargo, ni esta buena situación académica ni los intentos, por parte del Gobierno, de impulsar la investigación y el desarrollo, evitan que España, al igual que el resto de Europa, se haya quedado rezagada en su carrera espacial, con respecto a Estados Unidos o Japón.

Según el astronauta español "es triste" comprobar que hay otros países que han tenido más visión que Europa a la hora de apostar por la investigación, una política primordial para salir de la crisis, según Duque, quien ha insistido en que no serán otros recursos más que las "investigaciones y descubrimientos" los que procuran que la sociedad salga adelante.

|**HEMEROTECA**|

AMPARO BARRIO

Segovia hace 75 años

Muere ahogada en la presa de la fábrica de harinas

A LAS ONCE DE ESTA MAÑANA SE TUVO CONOCIMIENTO EN LA COMISARÍA DE VIGILANCIA DE QUE EN LA PRESA de la fábrica de harinas, propiedad de los señores Carretero, situada en la carretera de Boceguillas, se había ahogado una mujer. Inmediatamente se personó la Policía en el indicado lugar, procediendo a practicar las oportunas diligencias para la identificación de la víctima y el esclarecimiento del suceso.

La víctima se llama Ana Torrecilla, de veintitrés años, soltera, natural de Fuenlabrada (Madrid). Servía en el domicilio de Josefa Rodríguez, Delicias, 14.

De las diligencias practicadas pudo apreciarse que la citada mujer había sido víctima de un accidente. Parece ser que esta mañana, como de costumbre, bajó al indicado lugar con objeto de lavar la ropa y bañarse. Varios testigos presenciales vieron cómo al poco tiempo la joven desaparecía bajo las aguas, por lo que demandaron auxilio. Rápidamene se personaron el alcalde de barrio de San Lorenzo, quien ayudado por los testigos, consiguió extraer a la joven, a la que practicaron la respiración artificial sin conseguir que reaccionara.

En el lugar del suceso presentóse el Juzgado...